CORTESIA

BRASIL À BEIRA DO COLAPSO OU DA EXPLOSÃO

Diario Carioca

Fundador: J. E. de Macedo Soares

ANO XXXIV — N.º 10.420 • • • • • • • • • RIO DE JANEIRO, QUARTA-FEIRA, 28 DE FEVEREIRO DE 1962

Glenn adverte sôbre vôo espacial
Kennedy condena agressão
Página 2

Índia quer vender ao Brasil
Lei de remessa não atrapalhará Aliança
Página 3

Conseqüências de uma provocação, artigo de Danton Jobim

Falta de jeito, editorial
Página 4

Norma para títulos públicos
Página 5

Acôrdo no trânsito
Marítimos querem execução do acôrdo
Prof. Janot é dono da chuva
IPES quer somar sem dividir
Página 10

Brizola está tirando partido da esquerda

O governador Leonel Brizola está convencido de que o saldo da liderança popular que lhe ficou dos acontecimentos de agôsto do ano passado só lhe poderá produzir novos e maiores rendimentos na medida em que agravar o seu comportamento na linha da esquerda, através de gestões socializantes concretas, como foi a da encampação da Companhia Telefônica do Rio Grande do Sul e que lhe valeu de um deputado norte-americano ser considerado "mais perigoso do que Fidel Castro".

Dentro dêsse roteiro, cujas etapas futuras o governador gaúcho anuncia agora no Rio, o sr. Brizola está seguro também de que se distanciará progressivamente do presidente João Goulart, seu velho aliado e parente, a quem êle vê diante do dilema de ter que enquadrar-se no esquema centrista, interna e externamente, ou ser expelido do govêrno. O governador Brizola prefere acreditar no instinto de conservação de Jango, que o levará, como êle entende que já está levando a passos largos, a entender-se com as fôrças conservadoras do país e a um comportamento mais brando na área internacional de interêsse dos Estados Unidos.

LÍDER RESERVA

Reconhece o sr. Leonel Brizola que no momento o ex-presidente Jânio Quadros tem mais títulos para uma liderança populista, de inspiração revolucionária, do que a que êle poderia desempenhar. Assim, pelo menos enquanto a mística de Jânio permanecer na crista, Brizola se dispõe a ocupar um lugar de segunda, para somar as fôrças da "revolução brasileira". Mas ao mesmo tempo se estará preparando, através de novos atos de afirmação e fixação ideológicas, para a eventualidade, que não apenas êles mas muitos janistas admitem, de não vir o ex-presidente da República a encaixar-se convenientemente no papel que aqui lhe foi atribuído.

Dêsse modo, o governador do Rio Grande do Sul estaria apto para assumir a qualquer momento o lugar do líder falhado.

COM JÂNIO

O noticiário que dá conta da aproximação do sr. Leonel Brizola com os líderes janistas está assim não só correto quanto aos fatos, mas ainda quanto aos fundamentos políticos do episódio. Essa identificação, segundo acreditam os observadores, tenderá a estreitar-se na etapa que se vai seguir, com o regresso de Jânio ao país. A ala revolucionária do retornismo mostra-se igualmente interessada em assegurar uma solução de reserva, na liderança de Brizola. São ali grandes os temores de que o sr. Jânio Quadros, na hora da decisão, enverede novamente pelos caminhos da renúncia, e só se disponha a ser o que prometeu ao abandonar a Presidência da República: um

(Conclui na 3a. pág.)

Bola Prêta abre o desfile

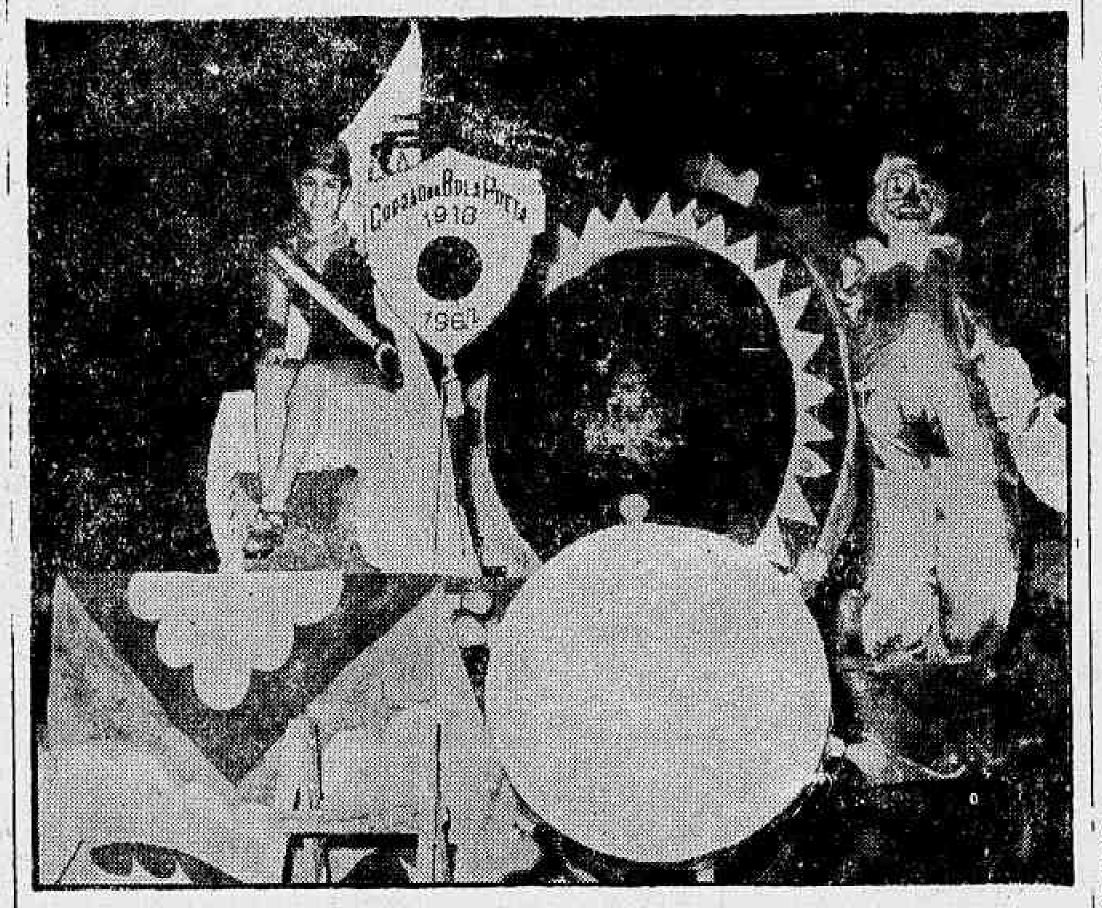

Desfile pré-carnavalesco saiu, cêrca das 23 horas de ontem (atrasado) da Praça Mauá, percorrendo a Avenida Rio Branco, até o Obelisco, oferecendo a primeira visão da parada momesca do ano. A saída do cortejo estava prevista para às 21 horas, mas um defeito mecânico no carro da Rainha do Cordão do Bola Prêta, que abria o desfile, produziu um atraso de cêrca de duas horas. Na foto, sua majestade a Rainha Moma em seu carro alegórico, quando desfilava em frente ao DC

'The New York Times' analisa nossa crise

NOVA IORQUE — O influente "The New York Times" dedicou um editorial ontem ao "problema do Brasil", no qual assinala que a "caótica situação" dêsse país faz com que a possibilidade de um colapso econômico ou uma explosão política ou de ambas as coisas, se converta em uma probabilidade.

Diz o editorial: "Os problemas aos quais deve encarar incluem o da inflação, desemprêgo, analfabetismo, baixa produtividade, fuga de capitais, sonegação de impostos, corrupção, especulação, enfermidades e o mal de alguns de posse de vastas extensões de terra".

DESESPÊRO

"O problema é candente para Washington, pois o Brasil, por seu tamanho, população e recursos, é o país mais importante da América Latina. Necessita com desespêro de ajuda financeira e econômica. A Aliança Para o Progresso não poderá ter êxito em uma escala hemisférica sem o Brasil, e muito menos com um Brasil recalcitrante e caótico".

"Em situação como esta, em que é impossível evitar o pessimismo e o desalento, a tentativa de adotar uma atitude de severidade ou de voltar as costas, poderia ser forte. Contudo, é possível que um resultado favorável seja logrado com paciência, persuasão e simpatia, dentro de certo limite. O povo brasileiro, que tem um temperamento para sobrepor-se a suas crises, constitui um problema penoso tanto para seus amigos como para si próprio. Porém, é nosso amigo". (UPI-DC)

TEMPO: Bom, com nebulosidade.
TEMPERATURA: Em ligeira elevação.
VENTOS: Do Nordeste, fracos.
Visibilidade boa.
MÁXIMA: 29,3 (Penha).
MÍNIMA: 19,6 (Jardim Botânico).

N.R. — O editorial do grande jornal norte-americano é documento da maior gravidade porque o "New York Times" tem sido invariàvelmente compreensivo para com o Brasil. Não fôsse um respeitável órgão de tendências liberais e representante da ala mais avançada do Partido Democrata. A manifestação é altamente expressiva, sobretudo, por ter surgido às vésperas da viagem do sr. João Goulart aos Estados Unidos.

Prova de fôrça na Argélia

PARIS, ARGEL — O govêrno francês determinou ao Exército que realize uma demonstração de fôrças, na metrópole e na Argélia, para pôr fim à onda de violências destinada a frustrar as negociações de paz e a assinatura de um acôrdo de cessar-fogo.

Ao mesmo tempo, fontes rebeldes desmentiram, ontem, que o Conselho Nacional da Revolução Argelina tenha subscrito a minuta de um acôrdo geral com as autoridades francesas para interromper as hostilidades na Argélia.

BASES

O acôrdo que o govêrno francês informou ter sido aceito pelo parlamento rebelde argelino, reunido em Trípoli, prevê a permanência da Legião Estrangeira, pelo menos, por mais três anos, a retenção da base naval de Mazalquivir (perto de Orã) durante 15 anos e da área de experiências nucleares, no Saara, por cinco. (UPI-DPA).

A PORTAS FECHADAS

Amaral Herbert e Távora

BRASILIA —

Os srs. Amaral Peixoto, Herbert Levi e Virgílio Távora reuniram-se ontem à tarde, durante mais de uma hora, no gabinete da liderança da UDN na Câmara.

Ao final do encontro, tanto os presidentes do PSD e da UDN, como o ministro da Viação, se negaram a fazer qualquer declaração, dizendo apenas que houve uma troca de impressões sôbre os problemas que estão em pauta nos meios políticos.

Diálogo entre presidentes

OS têrmos com que o "New York Times" analisa o panorama político-administrativo brasileiro, em seu editorial de anteontem (que estamos publicando em outro local) demonstram de maneira inequívoca o quanto se tornou difícil, nesses últimos tempos, o diálogo dos Estados Unidos com o Brasil. A preocupação dos norte-americanos quanto aos caminhos que trilhamos em nossa crise atual de govêrno, de regime e de autoridade, manifesta-se agora com freqüência alarmante. Em nenhum momento de nossa atribulada história republicana ocorreram fatos dessa natureza. Mesmo nos dias mais incertos da ditadura havia menos pessimismo no juízo de outras nações sôbre os nossos planos.

O mal-estar, porém, não é tão recente. Desde que passamos a conduzir nossa política externa pelas inclinações esquerdizantes do govêrno Jânio Quadros, não nos cansamos de hostilizar, velada ou ostensivamente, uma grande nação — líder do mundo livre — à qual sempre estivemos ligados por laços da maior fraternidade e compreensão.

Essa estranha posição, injustificadamente antiamericana, culminou com a atitude da delegação brasileira na Conferência de Chanceleres de Punta del Este, sob a batuta do ministro San Tiago Dantas Daí para cá a tensão vem aumentando gradativamente. Independente dos possíveis excessos contidos na reação do Congresso e da Imprensa americanos, a verdade é que não temos correspondido, em muitas ocasiões, às nossas tradicionais vinculações com as democracias e com o Ocidente. Daí os jornais e o parlamento dos Estados Unidos refletirem uma decepção que não é apenas da opinião pública norte-americana, mas também da imensa maioria do povo brasileiro.

Justamente sob êsse clima prepara-se a viagem do presidente João Goulart aos Estados Unidos. Em seus contatos com o presidente Kennedy serão debatidos os nossos problemas comuns, sobretudo aquêles de equação prevista na aplicação da "Aliança Para o Progresso", versão americana da nossa OPA.

E' de imaginar-se, então, o extremo constrangimento do chanceler brasileiro, se as circunstâncias protocolares exigirem sua presença nesses entendimentos. O próprio sr. San Tiago Dantas já terá compreendido que sua intervenção agora só servirá para dificultar os interlocutores, trazendo, para as negociações, um elemento desnecessário de perturbação e desconfiança.

No diálogo entre o Brasil e os Estados Unidos as duas nações tradicionalmente amigas terão de falar através de seus presidentes O sr. San Tiago Dantas não está mais em condições de nos representar e exprimir os sentimentos do nosso povo.

Vaidade da fera

Durante a audiência de sumário realizada ontem no Segundo Tribunal do Júri, a "Fera da Penha", Neide Maria, escondeu o rosto para não ser fotografada, mas mostrou sua vaidade pois estava bem pintada com penteado moderno e usava jóias. O lenço cobria o rosto mas mostrava um sorriso de zombaria que Neide manteve durante tôda a sessão, enquanto as testemunhas diziam que ela, no dia do crime, estivera "calma e normal". (Reportagem na última página)

Min. da Fazenda pede crédito de confiança

O ministro da Fazenda, sr. Válter Moreira Sales declarou, ontem, ao receber o anteprojeto de Lei Orgânica do Crédito Público, do Grupo de Trabalho que o elaborou, que "não basta diminuir os gastos", mas é necessário reforçar o crédito público, a confiança dos investidores e do povo no govêrno, para alcançar-se a recuperação econômica do país.

— "A data de hoje ficará definitivamente incorporada à História do Direito Financeiro do Brasil" — declarou o titular da Fazenda, ao iniciar o discurso com que encerrou a solenidade realizada em seu Gabinete, para entrega do documento preparado pelo Grupo de Trabalho instituído em outubro do ano passado.

O DISCURSO

E' o seguinte, na íntegra, o discurso do ministro da Fazenda:

"A data de hoje ficará definitivamente incorporada à História do Direito Financeiro do Brasil. E o digo interpretando as legítimas aspirações do que, dêsde, 1946, na Constituição Federal solicitaram da União uma providência legislativa que fixasse as normas gerais do crédito público.

O "Projeto de Lei Orgânica do Crédito Público", ora elaborado por êste Grupo de Trabalho, que tenho a houra de presidir, não objetiva apenas regulamentar texto constitucional, o que, isoladamente, já teria relevante alcance jurídico. Ele é a pedra fundamental do Mercado Nacional dos Títulos Governamentais pois estabelecendo normas gerais para a colocação dêsses títulos, contribuirá para a organização, o contrôle, a disciplina, a fiscalização e a cooperação da Dívida Pública da União, dos Estados, do Distrito Federal e dos Municípios.

O govêrno federal não poderia deixar de contribuir para a criação e o fortalecimento de um sólido mercado de títulos públicos, desejando, como deseja, executar

(Conclui na 3a. pág.)

CP e Kruel vão dar primeiro abraço: JQ

O governador Carvalho Pinto e o general Amauri Kruel, representando o presidente da República, serão as primeiras autoridades a cumprimentar o sr. Jânio Quadros quando do seu desembarque, do navio "Ruys", em Santos, entre 15,30 e 16 horas do próximo dia 7.

Delegações políticas, operárias, estudantis etc., estarão aguardando o ex-presidente no cais de Santos, onde está sendo armado um palanque, entre os armazéns 15 e 16, do qual Jânio falará aos manifestantes.

CORTÊJO

Um cortêjo formado por algumas centenas de automóveis acompanhará o ex-presidente de Santos até S. Paulo. Somente 2 ou 3 dias depois de sua chegada, é que haverá convocação da imprensa, para uma entrevista coletiva.

DESTINO

Ainda não se conhece o destino de Jânio após o desembarque. Sua casa em São Paulo está alugada, presumindo-se que se hospede com algum amigo ou se recolha a uma fazenda no interior ou mesmo num Estado vizinho.

Dória pede manifesto nacionalista

BRASÍLIA —

O deputado Seixas Dória, da UDN de Sergipe, considera "absolutamente necessário" um manifesto que parlamentares do chamado "Grupo Nacionalista" da Câmara, pretendem lançar nos primeiros dias de março, alegando que "tal documento vai comprovar a boa-fé dos nacionalistas, que são católicos e tem na grande encíclica "Mater et Magister" o seu roteiro.

No referido manifesto, que está sendo redigido pelo deputado Geraldo Guedes, os deputados do "Grupo Nacionalista" procurarão esclarecer que não são comunistas, frisando, por outro lado, sua condição de católicos, que, "alicerçados nas teorias da Igreja, recentemente consubstanciadas na "Mater et Magister", defendem a efetivação das reformas da estrutura sócio econômica do país, reclamadas pelo povo brasileiro".

IGNORAVA O MANIFESTO

Em suas declarações, o parlamentar sergipano ressaltou que ignorava tal manifesto, cujo lançamento vem sendo articulado pelo "Grupo Nacionalista" a que pertence. A notícia relativa ao documento nos foi dada, an-

(Conclui na 3a. pág.)

Agora, vai . . .

O embaixador dos Estados Unidos, sr. Lincoln Gordon, quando assinava, ontem, o convênio pelo qual a Guanabara receberá 850 milhões de cruzeiros, do Fundo do Trigo. Ao seu lado, o governador Carlos Lacerda e o embaixador Edmundo Barbosa da Silva, representando o ministro da Fazenda

EUA dão 850 milhões para melhorar o Rio

Foi assinado ontem, o convênio para a concessão ao Estado da Guanabara de 850 milhões de cruzeiros fornecidos pelo govêrno dos Estados Unidos e provenientes dos saldos de vendas de trigo norte-americanos ao Brasil. Dos 850 milhões, 650 milhões de cruzeiros serão aplicados no serviço de abastecimento de água e 200 milhões no de esgotos.

O governador da Guanabara, falando na ocasião, salientou que o ato representava "o começo prático da cooperação norte-americana com o povo carioca, dentro do programa Aliança para o Progresso", adiantando que já estão sendo estudados outros financiamentos provenientes do Fundo do Trigo para aplicação em obras relacionadas com favelas, o lixo e abastecimento do Rio de Janeiro.

O ATO

O documento foi firmado pelo governador Carlos Lacerda, pelo embaixador dos Estados Unidos, sr. Lincoln Gordon, pelo embaixador Edmundo Barbosa da Silva, representando o ministro da Fazenda, e pelo sr. Leonard J. Saccio, diretor do Ponto IV do Brasil na presença dos secretários do govêrno estadual, representantes do Judiciário, parlamentares e outras autoridades.

O embaixador Lincoln Gordon, de sua parte, disse que apesar da «longa distância entre o cinturão do trigo do Meio-Oeste norte-americano e as praias da Baía da Guanabara, hoje os vemos simbòlicamente unidos num esfôrço cooperativo para resolver um problema, cuja solução é essencial ao bem-estar econômico e social da cidade.

"La Prensa": encampação é roubo

LIMA — WASHINGTON — O jornal "La Prensa", do Peru, comentando a encampação da International Telephone and Telegraph Co., diz que "ninguém pode discutir o direito que tem um govêrno para tomar diretamente a direção de uma emprêsa mediante prévio pagamento do valor da propriedade a seus legítimos donos, porém o que não se pode desculpar é o confisco, o despojo, o roubo, em suma, que supõe privar a alguém do que é legitimamente seu sem pagar-lhe seu justo preço".

O jornal diz que a encampação de uma emprêsa privada estrangeira afeta não apenas ao Brasil senão ao resto de América Latina. "Uma medida confiscatória em qualquer país da América Latina afeta duramente a demais. Os inversionistas estrangeiros não distinguem claramente entre um e ou-

(Conclui na 3a. pág.)

MIRANTE:

Polícia ouve mais dois

O promotor público Antônio Vicente da Costa Júnior, designado pela Corregedoria de Justiça para acompanhar o inquérito sôbre o assassinato da viúva Maria Madalena da Frota Bandeira de Melo, juntamente com o delegado José Marques, titular da Delegacia de Segurança Pessoal, reinquiriram na manhã de ontem, os empregados da Companhia Sociedade Brasileira de Urbanismo Antônio Muniz da Silva e Jeremias Antônio de Sousa, que, em parte ratificaram seus depoimentos anteriores.

O coronel Milton Pedro de Carvalho, citado há tempos nos depoimentos da funcionária do Instituto dos Ressegu-

(Conclui na 3a. pág.)

Em perigo aliança do Brasil com os EUA: JK

NOVA IORQUE — O ex-presidente sr. Juscelino Kubitschek advertiu, ontem, que a aliança natural do Brasil com os Estados Unidos correrá perigo se o seu país não lograr uma solução para os problemas econômicos e sociais com que se defronta.

Falando à imprensa acrescentou que "é de fundamental importância para o mundo livre que as necessárias reformas no Brasil sejam cumpridas sem demora".

ESQUERDA

Admitiu que a esquerda está crescendo no Brasil, mas esclareceu que a introdução de reformas básicas reforçaria a estabilidade política do país.

Acrescentou que informações jornalísticas acusando o presidente Goulart de esquerdismo ou comunismo são «inteiramente sem fundamento», pois «êle, de nenhuma maneira é comunista. É um homem prudente com o mesmo acêrvo cristão e democrata de todos nós.»

Segundo o ex-presidente, a política externa do Brasil visa a reduzir «as tensões internacionais», e acrescentou: «estamos ansiosos por desempenhar um papel construtivo como mediadores no mundo de hoje.» Disse, também, que «nem a liberdade política nem a livre emprêsa significarão algo para a humanidade, enquanto a maioria dos homens é obrigada a viver em níveis sub-humanos. A luta entre o mundo livre e o totalitarismo não pode ser vencida com palavras e idéias. Sòmente uma frutífera ação que venha a criar riqueza e progresso pode ser decisiva nesta batalha.»

POSSIBILIDADES

Afirmou ainda que o Brasil tem "tremendas possibilidades de desenvolvimento econômico e desmentiu que o país estivesse

(Conclui na 3a. pág.)

"SÃO PAULO"
COMPANHIA NACIONAL DE SEGUROS DE VIDA
DIRETORES:
Dr José Maria Whitaker
Dr José Carlos de Macedo Soares
Dr Firmino Antônio Whitaker
Sucursal do RIO DE JANEIRO — Av Rio Branco, 173 — 10.º andar — Sede: Rua 15 de Novembro 324 — SÃO PAULO

Britânicos vão fazer experiência nuclear

LONDRES — Fontes autorizadas disseram hoje que a Grã-Bretanha deu os toques finais a seus preparativos para realizar uma experiência nuclear subterrânea nos campos de prova do Estado norte-americano de Nevada.

As fontes acrescentaram que essa prova provàvelmente será realizada antes de findar esta semana.

BAIXO PODERIO

A experiência — a primeira da Grã Bretanha em quatro anos e a primeira subterrânea — será, segundo se afirma, com um artefato de tipo nuclear, de baixo poderio.

Glenn adverte: vôo espacial pode vir a fracassar e matar o pilôto

Pediu confiança ao programa aprovado

WASHINGTON — O astronauta John Glenn preveniu hoje o Congresso que alguns vôos espaciais norte-americanos poderão fracassar, provàvelmente com a perda de vida. Encareceu aos legisladores que não percam sua fé no programa espacial dos Estados Unidos

"Não contemplamos a possibilidade de que todos os astronautas regressem tão satisfatòriamente como nas três ocasiões recentes", declarou Glenn ante à Comissão de Assuntos Espaciais da Câmara dos Representantes. "Haverá fracassados. Haverá sacrifícios", disse.

CONFIANÇA NO PROGRAMA

"Espero que todos mantenham a mesma confiança no programa que agora temos, apesar de que haverá ocasiões em que não alcançaremos o ponto máximo de felicidade e bom êxito como agora"

Glenn que foi felicitado por um membro da comissão por seu discurso "simples" pronunciado ontem perante o Congresso, disse também que o programa de exploração espacial era valioso para o próprio futuro dos estados Unidos, independentemente da Rússia soviética estar empenhada no mesmo esfôrço.

No que parece ser uma resposta indireta às dúvidas de alguns legisladores sôbre o plano anunciado pelo presidente John F. Kennedy de colocar um homem na Lua antes de 1970, Glenn afirmou:

"Estas coisas valem a pena ainda que não houvesse adversário como a Rússia. Valem a pena para nosso próprio futuro, ainda que não estivesse em competição com a Rússia". (UPI-DC)

Enviadas mais tropas para Catanga

LEOPOLDVILLE — O govêrno central do Congo enviou uns 3.000 soldados à cidade de Albertville, em Catanga Setentrional, para evitar que fôrças catanguesas dominem a região.

Soube-se que unidades do Exército do govêrno central foram levadas por via aérea a essa cidade para estabelecer ali sua "presença", tão logo tropas partidárias de Gizenga em Tanleyville desertaram e iniciaram o regresso a suas casas.

RESPONSÁVEIS

Os [illegible] foram enviados a Catanga Setentrional em fins do ano passado. Algumas de sua unidades são consideradas responsáveis da matança de missionários. (UPI-DC)

Batalhões voluntários cortam cana em Cuba

MÉXICO e HAVANA — Ante a resistência dos camponêses a trabalhar na safra açúcareira, o regime comunista de Cuba "atuou desesperada e anàrquicamente, como é seu costume, e realizou o recrutamento forçado de "Batalhões de voluntários" para cortar cana, segundo círculos exilados cubanos aqui.

A resistência doc cortadores de cana é "atribuída à amarga experiência durante duas safras anteriores nas quais receberam salários bem inferiores aos que percebiam quando Cuba vendia seu açúcar aos Estados Unidos".

"CUBA NAO FALHARA"

Enquanto isso, três matutinos da capital cubana publicam hoje editoriais com idêntico título — "Cuba não falhará" — nos quais elogiam a nota enviada domingo pelo primeiro-ministro Fidel Castro, à União Soviética, mas apenas "Hoy" — órgão do Partido Comunista — menciona que Cuba exigirá "a devolução da única base militar estrangeira pelas vias que o Direito Internacional franqueia"

JÚBILO E GRATIDÃO

"Hoy" diz que o primeiro-ministro "expressou o júbilo e a gratidão com que o povo e o govêrno revolucionário receberam 'a oportuna e enérgica" declaração do govêrno soviético sôbre a política agressiva e intervencionista que o govêrno imperialista dos Estados Unidos segue contra Cuba". (UPI-DC)

Kennedy condena agressão

WASHINGTON E SAIGON — O presidente John Kennedy qualificou hoje de "agressão torpe e destrutiva" o ataque ao palácio do presidente do Viet Nam Meridional, Ngó Dihn Diem, e expressou sua satisfação pelo fato de ter Diem saído ileso.

Kennedy enviou a Diem o seguinte telegrama: "Muito me satisfaz que tenha saído ileso, e desejo expressar minha admiração pela forma eqüânime e valente com que enfrentou esta agressão torpe e destrutiva".

ATAQUE

Aviões de caça vietnameses do sul bombardearam e metralharam, hoje, o Palácio Presidencial em um aparente atentado contra a vida do presidente Ngo Diem, que saiu ileso.

Informa-se que houve três mortos e 20 feridos em conseqüência do ataque. Entre os mortos figura um norte-americano que perdeu a vida enquanto observava o ataque aéreo. Soube-se que um dos aviões atacantes caiu nas imediações de Saigon e seu pilôto foi prêso. O outro aterrou em Phnon Penh, capital do vizinho reino de Camboja, e o pilôto foi detido. (UPI-DC)

Embaixador Kroll em nôvo escândalo

BONN — O embaixador da Alemanha Ocidental em Moscou, Hans Kroll, está novamente envolvido num escândalo, desta feita promovido pelas organizações de refugiados.

Os dirigentes dos fugitivos do Leste pediram uma audiência com o chanceler Konrad Adenauer, visando a tratarem de certas idéias de solução das divergências entre Moscou e Bonn atribuídas indiretamente a Kroll, as quais os refugiados consideram uma traição aos interêsses alemães.

CRÍTICAS AOS PROTESTANTES

O protesto contra Kroll coincidiu com a continuação das críticas a dirigentes protestantes laicos que propuseram em data recente que a Alemanha Ocidental reconheça a linha Oder-Neisse como fronteira permanente entre o Leste e Oeste.

"PERIGOSOS"

O ministro-presidente da Província Schleswig-Holtein e dirigente da última campanha eleitoral de Adenauer, Von Hassel, qualificou de "perigosos" os argumentos dos protestantes.

REFUGIADOS

Quase dezenove por cento de residentes da Alemanha Ocidentál são fugitivos ou expulsos do Leste. Cabe notar que 65 por cento dos habitantes da Província Schleswig-Holstein são refugiados.

JUSTIÇA

Ao se negar a desistir das reclamações alemãs de restituição das Províncias da Silésia, Pomerania e Prússia Oriental, ora integrados na Polônia, Hassel declarou que "a justiça está conosco".

A COMPANHIA TELEFÔNICA BRASILEIRA COMUNICA:

Introdução de Códigos Numéricos nas Papeletas de Contas Interurbanas

Será introduzido, na conta de telefone de Assinantes, na parte de débitos interurbanos, o uso de códigos numéricos identificadores das localidades chamadas em substituição ao processo atual no qual é mencionado o nome da localidade.

Essa alteração se prende à necessidade de mecanizar o serviço contábil.

Os nossos assinantes encontrarão, para confronto, nas páginas de introdução da Lista de Assinantes, pela ordem de nomes, todos os Códigos Numéricos seguidos dos nomes das localidades correspondentes; exemplo:

Código Numérico	Localidade
0000	São Paulo
6101	Belo Horizonte
8069	Niterói

NOTA: Informações sôbre Códigos Numéricos que não constem da Lista de Assinantes pela ordem de nomes serão fornecidas pelo telefone 05 - Ramal 525, até às 16 horas nos dias normais e até às 11 horas aos sábados.

Procurando servir melhor

LLOYD BRASILEIRO
Patrimônio Nacional
RUA DO ROSARIO N.º 1
Frete e Praças — Tels.: 31-3329 e 31-2060 — Ramais 26 e 27
Passagens Férreo — Tel 31-3304
Informações — Tel 31-3342

LINHA DO NORTE

FAUL SOARES
Vg. 4 — IDA
Sairá para:
Salvador — Recife — Fortaleza — São Luis — Belém — Santarém — Óbidos — Parintins — Itacoatira e Manaus

Receberá sòmente passageiros

LINHA DA EUROPA

JULIA
Sairá hoje para:
Vitória — S. Vicente — Santander — Southampton — Havre — Londres — Hull — Antuérpia — Roterdam — Bremem e Hamburgo

LINHA DO MEDITERRÂNEO

LÓIDE NICARAGUA
Sairá a 31 de março para:
Vitória — Barra de Ilhéus — Salvador — Cabedelo — São Vicente — Casablanca — Barcelona — Marselha — Nápoles e Livorno

LINHA AMERICANA
SAIDAS DE SANTOS

LÓIDE SÃO DOMINGOS
Sairá hoje para:
Angra dos Reis — Niterói — Rio — Barra de Ilhéus — Salvador — Trinidad e Nova Iorque

LÓIDE PERU
Sairá a 16 de março para:
Angra dos Reis — Rio — Vitória — Trinidad — S. Juan — Tampico e Nova Orleans

LINHA AMERICANA
SAÍDAS DO RIO

LÓIDE SÃO DOMINGOS
Sairá a 3 de março para:
Ilhéus — Salvador — Trinidad e Nova Iorque

LOIDE CANADA
Sairá a 7 de março para:
Vitória — La Guaira (Opcional) e Nova Orleans

AVISO
Qualquer alteração nas datas de saídas dos navios será publicada neste local.

CABELOS BRANCOS
JUVENTUDE ALEXANDRE
EVITA-OS, SEM TINGIR

COLÉGIO SÃO VICENTE DE PAULO

A Diretoria do Colégio comunica aos srs. pais e alunos que o ano letivo terá início no dia 12 de março de 1962, segunda-feira.

PETROBRÁS

Preferência para Subscrição de Ações

Petróleo Brasileiro S. A. — PETROBRÁS comunica aos seus Acionistas que, durante 30 dias, a contar de 1 de março, poderão exercer o direito de preferência, para a subscrição de novas ações, até o limite das então possuídas.

O valor das ações subscritas deverá ser integralmente realizado no ato da subscrição, em dinheiro ou em obrigações ao portador de emissão da Emprêsa, aceitas estas pelo respectivo valor nominal e com os cupões de juros de ns. 15 e seguintes.

Os acionistas que desejarem exercer o direito de preferência poderão fazê-lo na Tesouraria Geral da Emprêsa, nesta cidade (Av. Presidente Vargas n.º 534 - loja) ou no Escritório da capital do Estado de São Paulo (Rua Barão de Itapetininga, 151). Os acionistas residentes nas demais cidades do país poderão dirigir-se, por carta, à PETROBRÁS (Caixa Postal n.º 809 — Rio de Janeiro — GB), indicando o número de sua inscrição e a quantidade de ações desejada, até o limite acima referido.

ATENÇÃO, por favor!

A TV-RIO ESPERA MERECER A HONRA DE SUA ATENÇÃO PARA OS NOVOS PROGRAMAS, 5as. FEIRAS, À NOITE!

TV-RIO — 5a. FEIRA — TV-RIO — 5a. FEIRA — TV-RIO — QUINTA-FEIRA — TV-RIO

RETRATO (à luz de um fósforo) DE UM HOMEM ESQUECIDO

NÃO CONFIE MUITO NA SUA MEMÓRIA!
POR ISSO, É VANTAJOSO PAGAR DIRETAMENTE AO NOSSO COBRADOR AS CONTAS DE LUZ E GÁS.
CASO VOCÊ PREFIRA, PODERÁ LIQUIDÁ-LAS, TAMBÉM, NUMA DAS AGÊNCIAS BANCÁRIAS CONSTANTES DO VERSO DAS CONTAS.
BASTA QUE ESTEJAM DENTRO DO PRAZO DE VENCIMENTO.
DESSA MANEIRA, VOCÊ TERÁ ASSEGURADA A CONTINUIDADE DO FORNECIMENTO DE ELETRICIDADE E GÁS.

UMA CAMPANHA DA RIO LIGHT S.A. EM SEU BENEFÍCIO

Viação para técnico na moção de Etelvino

BRASÍLIA —

Pretendendo orientar "o futuro Conselho de Ministros", conforme suas próprias declarações, o sr. Etelvino Lins tomou a iniciativa de redigir uma moção, que a rigor não é de apoio nem de desconfiança no gabinete, mas visa, principalmente, "à escolha para o Ministério da Viação de um técnico de renome nacional sem quaisquer ligações com esta ou aquela fôrça partidária".

A moção do deputado pernambucano contém uma série de sugestões, "sob a inspiração das idéias já acolhidas, em suas linhas gerais, pela bancada do PSD" e que se destinam, uma vez votadas pela Câmara, a ser executadas pelo nôvo Conselho de Ministros. Embora se refira "ao nôvo conselho", o sr. Etelvino Lins omite na moção, qualquer procedimento que induza à derrubada do atual.

A MOÇÃO

Os deputados que subscrevem esta moção, fazem-no sob a inspiração das idéias a seguir expostas, já acolhidas, em suas linhas gerais pela bancada do PSD, no comêço dêste ano, por propostas dos srs Etelvino Lins e Martins Rodrigues, e que desejam ver integralmente executadas pelo nôvo Conselho de Ministros, como o exigem os mais altos interêsses do país e a própria preservação das instituições democráticas" — declara, no início, o documento redigido pelo parlamentar pessedista que a seguir, enumera as sugestões ao nôvo conselho e que, votadas, teriam caráter imperativo:

1) — Combate multilateral, enérgico e sistemático à inflação, adotando-se, entre outras, as diretrizes seguintes: a) redução do deficit orçamentário; b) restrição de crédito dentro de indispensável critério seletivo; c) medidas severas contra a sonegação do impôsto de renda, ora estimada em cem bilhões de cruzeiros anuais; d) extirpação do contrabando, com a patriótica colaboração das fôrças armadas em todo o território nacional; e) não-criação de cargos ou funções sob qualquer modalidade, inclusive contratos, no serviço público federal e nas entidades autárquicas; f) não preenchimento dos cargos vagos ou que forem vagando desde que desnecessários, a critério do Conselho de Ministros; g) aplicação das disponibilidades do erário, única e exclusivamente em obras direta ou indiretamente imprescindíveis à política de desenvolvimento econômico do país — remoção dos chamados pontos de estrangulamento, por excelência — ou obras e iniciativas de evidente e imperioso sentido social, educacional e de saúde pública; h) recusa sistemática do pagamento de subvenções, auxílios ou outras verbas que não se enquadrarem estritamente, na letra anterior; i) drástico corte de despesas em todos os iten orçamentários que o permitirem; j) subordinação das importações a rígido critério de essencialidade, com a exclusão de tudo quanto fôr supérfluo, adiável ou desnecessário ao esfôrço de desenvolvimento econômico nacional; k) enérgica e quase diríamos agressiva política de exportação.

2) Por fôrça do item anterior, limitar a concessão das inevitáveis e já anunciadas vantagens ao funcionalismo civil e militar à real situação do Tesouro e sob a forma de alto e aconselhável sentido social; triplicar, por exemplo, o salário-família em relação a filhos ou dependentes e estabelecer critério gradativo, de acôrdo com os vencimentos, quanto ao salário-família do cônjuge.

3) Reforma Tributária visando: a) no desaparecimento do impôsto de consumo em relação aos produtos de primeira necessidade; b) à taxação violenta dos lucros extraordinários não reinvestidos.

4) Desenvolvimento gradual e harmônico da estrutura econômica do país, com a correção do desequilíbrio causado pelo abandono da política agrária — assistência técnica em larga escala, disseminação do crédito a juros baixos, nas regiões mais pobres, de preferência ampliando-se, tanto quanto possível o número de agências do Banco do Brasil ou concedendo êste, delegação a estabelecimentos de crédito particulares para que o representem.

5) fortalecimento da política de integração nacional através da SPEVEA, da SUDENE, da Comissão do Vale do São Francisco, da Comissão do Vale do Rio Doce e da Superintendência do Plano de Valorização Econômica da região fronteira Sudoeste, atribuindo-se a direção dêsses órgãos a figuras de alta categoria, realmente conhecedoras dos problemas regionais.

6) Política prudente, mas corajosa, contra todos os fatores de espoliação interna e externa, através de legislação adequada e eficaz.

7) A escolha para o Ministério de Viação e Obras Públicas de um técnico de renome nacional em quaisquer ligações com esta ou aquela fôrça partidária, atendendo-se a que velhos e condenáveis vícios políticos, que urge eliminar, transformaram setôres daquela pasta em veículos de indiscutível rendimento eleitoral. Não implica êste item, vale registrar, em restrição à honorabilidade do atual ministro, cel. Virgílio Távora, ou de antigos detentores da pasta.

8) Composição do Conselho de acôrdo com a representação proporcional dos partidos no Congresso e presença efetiva dos ministros na Câmara e no Senado, sempre que em discussão ou votação matérias do interêsse de suas respectivas pastas.

9) Relações com todos os povos, preservados os interêsses da soberania nacional, e solidariedade interamericana, sob os princípios de autodeterminação e não intervenção nos assuntos internos de qualquer dêles.

10) Entendimento entre as fôrças partidárias da Câmara e do Senado para a reforma da Constituição em pontos prèviamente especificados.

Jango: reformas antes que o povo as imponha

BRASÍLIA —

«É preciso que reformas básicas sejam feitas na nossa estrutura e as desejamos, dentro do regime democrático, desejamos que se façam ràpidamente sob pena de o povo exigi-las em futuro muito próximo, talvez em prejuízo até mesmo dêsse regime que defendemos e que haveremos de preservar a qualquer preço» — disse o presidente João Goulart, no discurso com que agradeceu às inúmeras homenagens que lhe foram, ontem, prestadas na cidade de Uruguaçu, no médio-norte goiano.

O presidente da República chegou àquela cidade às 10,30 horas de ontem, acompanhado do ministro Virgílio Távora, da Viação, do sr. Lauro Dorneles, diretor-geral do SAMDU, e de servidores de seus gabinetes Civil e Militar, sendo recebido, no aeroporto, pelo vice-governador do Estado de Goiás, deputado Resende Monteiro, pelos senadores Pedro Ludovico e Coimbra Bueno, pelo presidente da Assembléia Legislativa e diversos secretários de Estado, além de autoridades militares e eclesiásticas.

AGRADECIMENTO

O sr. João Goulart dedicou boa parte de seu discurso a agradecer aos goianos a posição assumida durante a crise de agôsto, dizendo:

"Chegava eu ao Rio Grande, para assumir o mandato que me fôra confiado pelo povo brasileiro, e tinha notícias de que Goiás se levantara numa trincheira em defesa da legalidade. E foi então que, sob a inspiração de Deus, procurei, cumprindo a votade do povo, evitar que o Brasil se dividisse numa luta fratricida. Preferi aceitar um regime votado patriòticamente por um Parlamento que também sentia a situação difícil por que o país atravessava, porque jamais me tornaria responsável pela luta que se avizinhava, quando o povo, em todos os recantos da nossa pátria, levantava-se disposto a defender, a qualquer preço, as instituições ameaçadas e as liberdades públicas. Preferi assumir a presidência da República e o fiz tranqüilamente, com o pensamento voltado para Deus, porque não desejei jamais manchar com o sangue dos brasileiros a estrada que me traria do Rio Grande para a nova capital.

Assumi o poder, como bem sabe o povo goiano, dentro de um nôvo regime, e numa situação realmente difícil. Depois daquela crise, agravaram-se ainda mais muitos dos elementos que a constituíram, inclusive o processo inflacionário que encontramos em plena e desordenada ascensão.

No ensejo dêsse encontro com o povo goiano, quero testemunhar a gratidão do povo brasileiro pela posição do Estado de Goiás naqueles acontecimentos".

COLABORAÇÃO

"Daqui a alguns instantes — disse ainda o presidente — inauguraremos nesta cidade um pôsto de assistência médica, que virá trazer um mínimo de amparo de que necessita o povo de Uruaçu e dos municípios vizinhos.

Mas esperamos e afirmamos que não ficará sòmente nisso a colaboração do govêrno federal.

O Ministério da Viação e Obras Públicas, de acôrdo com o que afirmou o dinâmico ministro Virgílio Távora, atendendo à orientação do govêrno, não poupará esforços para vir no encontro das legítimas aspirações do povo desta região. Examinamos, com sua Excelência, a possibilidade de, em futuro muito próximo, serem os prefeitos desta região convocados para, à luz de dados sôbre a realidade econômica do país, estudarem as providências do govêrno federal, para atendimento das reivindicações mínimas desta extensa área do Estado de Goiás.

Sabemos que os problemas que mais afligem as populações locais não demandam grandes investimentos. São os problemas de assistência médica e do transporte da produção, fruto do trabalho realizado com tanto sacrifício e tanta dificuldade".

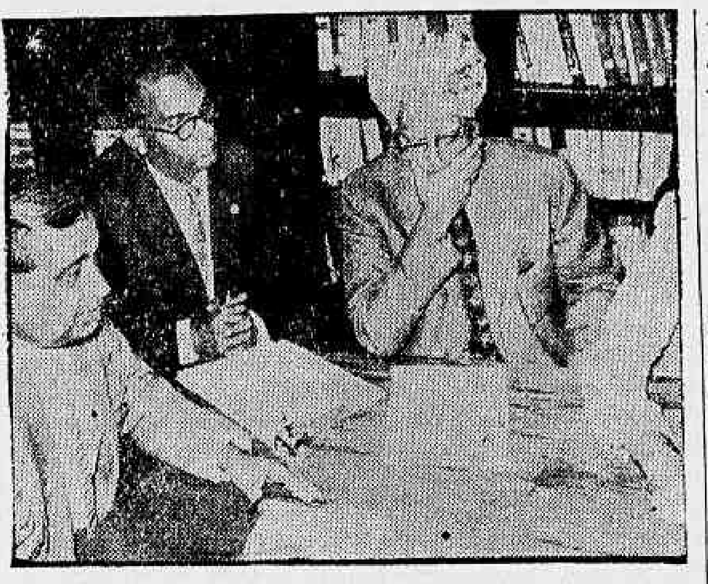

INDIA QUER VENDER — Membros da Missão Comercial da Índia, na entrevista coletiva, de ontem, na Embaixada daquele país no Brasil. Ao centro o chefe da delegação, e, à direita, um dos membros com roupa ocidental, mas com a tradicional cobertura do Oriente

Índia quer vender ao Brasil seus produtos

— "O Brasil, como a Índia, está na sua fase áurea de mudança da Agricultura para a Indústria e apesar das semelhanças das nossas economias, tenho certeza que terão boa receptividade as negociações que pretendemos iniciar", declarou, ontem, em entrevista coletiva, na Embaixada da Índia, o sr. A. K. Bhattacharya, chefe da delegação comercial da Índia, que ora nos visita. Os principais produtos que os indianos trazem para negociações no Brasil, são: maquinaria para indústria têxtil (de algodão e juta), refinaria de açúcar, artes gráficas, produtos químicos, calçados, etc.

A delegação é formada dos srs. Bhattacharya, Arumachalam, C.R. Bondre, Bs. Bugga, A. C. Dew, Babindranath e R. K. Singh, todos êles dirigentes proprietários de importantes indústrias na Índia. A missão é de caráter semi-oficial e tem o apoio do "premier" Nehru e tôda negociação será feita através do "Engineering Export Promotion Council", de Calcutá. Os membros da missão Comercial da Índia deverão entrar em entendimentos com a presidência da Associação Comercial e da Federação Nacional da Indústria, a fim de entabular as primeiras vendas.

INTERÊSSE MÚTUO

O interêsse nas negociações que a Missão Comercial da Índia vem propor ao Brasil, poderá ser mútuo, a despeito da quase identidade dos produtos que oferecem, com os que o nosso país produz. Entretanto, produtos brasileiros, que possibilitem exportação para a Índia, poderão ser apreciados pela Missão, fazendo-se o comércio na base de permuta.

Atualmente, a Índia importa do Brasil peles e couros, que são grandemente apreciados pela indústria indiana".

Um dos produtos que os indianos apresentam, e que acham que irá interessar muito aos brasileiros, é o material fixo e rolante para estrada de ferro, bem como montagem de turbinas.

SAUDAÇÃO E VIDA

O chefe da Missão, sr. Bhattacharya, trouxe para o povo brasileiro "a saudação de 400 bilhões de indianos, que têm grande simpatia pelo Brasil".

Fora do assunto da entrevista, o chefe da Missão Comercial da Índia respondeu a uma pergunta, sôbre a repercussão que teve o insucesso da previsão do fim do mundo, feita na Índia, nos seguintes têrmos:

— "Êsse é um assunto já sem momento. O importante é que estamos vivendo. A vida está patente, sem deixar lugar a pressuposição de morte. A notícia só causou pânico, mesmo, nas camadas baixas, como creio tenha acontecido em todo mundo".

Afrânio Lages sôbre Punta del Este

Não merece aplauso a posição do Brasil

— "A atitude do Brasil, abstendo-se de votar a moção que reconhecia a incompatibilidade de Cuba com a OEA, sob o descabido fundamento de que a expulsão só poderia ser feita se reformada a Carta, evidentemente não pode merecer os aplausos dos brasileiros que desejam integra a todo o custo a unidade dos povos livres da América".

Êsse pronunciamento é do senador Afrânio Lages sôbre os resultados da VIII Reunião de Consulta dos ministros das Relações Exteriores, recentemente realizada em Punta del Este. Como se sabe, os chanceleres americanos reconheceram, por unanimidade, que o sistema vigente em Cuba é incompatível com o sistema interamericano, mas só expulsaram êsse país do convívio dos demais, com a abstenção do Brasil, da Argentina, do México, do Chile, do Equador e da Bolívia.

A CARTA

— "A missão histórica da América — afirmaram os signatários da Carta da Organização dos Estados Americanos (OEA) no seu preâmbulo — é oferecer ao homem uma terra de liberdade e um ambiente favorável ao desenvolvimento de sua personalidade e à realização de suas justas aspirações. E no artigo 13 daquele documento inscreveram que cada Estado tem o direito de desenvolver, livre e espontâneamente, a sua vida cultural, política e econômica, ressalvando porém que, no seu livre desenvolvimento, o Estado respeitará os direitos da pessoa humana e os princípios da moral universal".

"Ora, Cuba adotando o marxismo-leninismo — prossegue o senador Afrânio Lages —, negador do bem maior que a pessoa humana pode desfrutar — a liberdade — decerto que se excluiu da OEA. A reunião de Punta del Este teria, assim, a finalidade de declarar a impossibilidade manifesta de sua permanência no seio da organização".

SEM SURPRÊSA

"A posição tomada pela nossa Chancelaria — conclui o senador — não nos causou surprêsa porque, como tivemos oportunidade de declarar ao DC, pouco depois do regresso dos Estados Unidos, onde, como observador parlamentar, integramos a nossa delegação na XVI Assembléia Geral da ONU, o Brasil precisa urgentemente reformular sua política externa, uma vez que a instabilidade das posições assumidas, além de provocar desconfiança no seio dos nossos tradicionais amigos, está deixando que a liderança natural que exerce sôbre o bloco latino-americano vá-se perdendo e sem que se conquistem outras áreas de prestígio".

Esso: doação aos Distritos Policiais

A Esso Brasileira de Petróleo S.A. doou aos Distritos Policiais do Estado da Guanabara 30 tambores para recolhimento de lixo — cooperando assim para a manutenção da limpeza dos referidos Distritos. A entrega dos tambores foi feita, em nome da Esso, pelo sr. William Zattar que foi recebido pelo dr. Silva Júnior, chefe do Gabinete da Chefia de Polícia e o comissário Sadi Caldas, conforme mostra a foto.

CONCLUSÕES DA 1a. PÁGINA

Dória pede...

teontem, pelo deputado Neiva Moreira, do PSP do Maranhão, que integrará a comissão revisora do manifesto constituída também pelos deputados Paulo de Tarso, Adail Barreto, Andrade Lima e Ferro Costa.

POLÍTICO REGIONAL

Sendo candidato ao govêrno sergipano o deputado Seixas Dória que retornou, ontem, daquele Estado, afirmou que, agora é um "político regional", não pretendendo imiscuir-se na política nacional. Entretanto, não se negou a prestar as declarações acima sôbre o "Manifesto dos Parlamentares Católicos".

Em perigo...

a beira de um colapso econômico.

Perguntado por um jornalista sôbre qual o efeito da recente encampação de uma emprêsa telefônica de propriedade norte-americana no fluxo de capitais estrangeiros ao Brasil, o ex-presidente respondeu:

"A expropriação da propriedade norte-americana deve ser encarada na perspectiva adequada e se lhe deve evitar uma importância exagerada. O Brasil oferece tremendas possibilidades para investimentos privados".

Acrescentou que a emprêsa telefônica foi encampada uma vez que marcou passo diante da demanda pública". "No que toca a serviços públicos, disse o ex-primeiro-mandatário, "as emprêsas privadas se viram em face de problemas que lhes tornaram difícil oferecer um serviço adequado".

ESTABILIZAÇÃO

O senador brasileiro fêz um apêlo aos Estados Unidos no sentido de que ajude na estabilização dos preços de exportação dos principais produtos da América Latina, em geral matérias-primas. Indicou que os Estados Unidos também deveriam dar ajuda a América Latina no sentido de lhe proporcionar um sólido parque industrial.

O sr. Juscelino Kubitschek de Oliveira chegou aos Estados Unidos no último domingo por via aérea, e deverá realizar uma tournée de conferências que o levará a vários pontos do território norte-americano. — (UPI)

Min. da Fazenda...

uma política econômico-financeira orgânica e sistematizada.

Não basta diminuir os gastos públicos; regular o ritmo das obras e dos investimentos governamentais; controlar a política de importação; defender o poder aquisitivo interno do cruzeiro, e fortalecer o crédito externo, se não houver, também, organicidade na política de crédito público. E' que esta desempenha uma importante função na ordem econômica interna.

E', pois, necessário afastar os fatores adversos à instituição de um sólido mercado de títulos governamentais.

Entre êsses fatores, forçoso é reconhecer, está a desvalorização da moeda, que invariàvelmente debilita o mercado de títulos públicos.

RECUPERAÇÃO DO CRÉDITO PÚBLICO

No entanto, só é possível recuperar-se o crédito público, de modo que venha a constituir eficaz e apropriado meio para financiamento dos programas governamentais, adotando-se providências como as previstas no "projeto de Lei Orgânica do Crédito Público".

Esse Projeto, se transformado em Lei, facultará à União, aos Estados, ao Distrito Federal e aos Municípios uma autêntica operação de saneamento do crédito público, pois se fundamenta nos mais modernos princípios do Direito Público, no que diz respeito ao Federalismo.

A realidade jurídica foi considerada em função da realidade econômica e da realidade social. E a opinião pública foi colocada como instrumento central, essencial e fundamental para a colocação dos títulos governamentais.

E que ela sempre exerceu uma função altamente operante em todos os países que sabem utilizar os títulos públicos.

Sem a compreensão da opinião pública não se formam, não se organizam, não se fortalecem e não se facultam condições de expansão para o Mercado de Valores. E essa compreensão só decorrerá de atitudes claras e expressas dos Podêres Públicos, no sentido de demonstrar que o título governamental é um instrumento de segurança e de rentabilidade.

NUNCA FOI TÃO NECESSÁRIO

Verifica-se, por isso que êsse Projeto de Lei Orgânica observou a arte e a técnica de emitir, de forma a fortalecer o Mercado de Títulos Governamentais, e nunca foi tão necessário como agora ao Brasil o crédito público.

A União, os Estados, o Distrito Federal e os Municípios observam o constante aumento de suas despesas. Ano a ano são maiores os seus orçamentos e se multiplicam os seus compromissos para fazerem face à execução de obras públicas. Demais, o país está em pleno desenvolvimento econômico, o que força maiores investimentos.

Esse fenômeno, aliás, não é peculiar ao Brasil. Em todos os países as despesas públicas crescem, como provam as estatísticas internacionais. Mas as nações que têm sua vida financeira organizada apelam sempre para o crédito público, inclusive para suprimento dos "deficits" orçamentários e para a realização de obras públicas.

Fazendo-se uma análise das emissões de títulos, desde 1827, verifica-se que, no passado, a Dívida Pública brasileira teve uma grande função, servindo para suprir "deficits"; resgatar bilhetes do Tesouro; consolidar a dívida flutuante e realizar obras públicas fundamentais.

Urge, pois, restaurar o prestígio do crédito público no Brasil.

Congratulo-me com os ilustres membros dêste Grupo de Trabalho, srs Reinaldo Fernandes Nunes, presidente-substituto; Luís Sousa Gomes, representante do Conselho Nacional de Economia; Temístocles Marcondes Ferreira, representante da Ordem dos Advogados do Brasil; Marcos Botelho, da Procuradoria Geral da Fazenda Nacional; José Willensen Jr., representante da Câmara Sindical da Bôlsa de Valores do Rio de Janeiro; Assis Ribeiro, assistente-jurídico, do meu gabinete e relator-geral, não só pelo projeto que elaboraram, como pela justificação técnico-jurídica que apresentaram à luz da doutrina e da legislação. Desejo nesta oportunidade destacar o excepcional trabalho do ilustre relator que com dedicação e brilho notáveis enfrentou a árdua tarefa.

Congratulo-me, também, com o senhor Alonso Almiro, diretor-geral da Fazenda Nacional, pela iniciativa que teve propondo, em 1961, a constituição de tal grupo de trabalho.

A exposição do ilustre diretor da Caixa de Amortização dr. Reginaldo Fernandes Nunes, que tão proficuamente presidiu êste grupo de trabalho, bem expressou o sentido e o alcance do vosso complexo trabalho, técnico-jurídico, inspirado no mais alto espírito público.

Tudo ou quase tudo, neste projeto, constitui matéria nova.

Tudo fala de renovação de métodos, processos, e rotinas.

Tudo objetiva a restauração do crédito público, pelo que fixa de garantia e de publicidade, de segurança e de contrôle.

Reconhecendo, pois, pùblicamente, como inestimável, a vossa colaboração, consigno os meus agradecimentos e os meus louvores, como titular da Pasta da Fazenda, a todos e a cada um de vós".

Polícia...

ros Cecília Paranhos, convidado a comparecer na DSP, negou-se, alegando que sòmente atenderia ao pedido, se o delegado José Marques, presidente do inquérito, mandasse um ofício para a unidade onde serve. O inquérito sôbre a morte da viúva foi enviado, ontem, ao Instituto Médico Legal, para a elaboração do laudo reconstitutivo.

INTERROGADOS

O operário Antônio Muniz da Silva, ao ser interrogado pelo promotor Antônio Vicente da Costa Júnior, disse que «estava deitado (no barraco da companhia onde trabalha, localizado no Mirante Dona Marta), quando ouviu dois tiros, seguido de uma reclamação. Nessa ocasião, Antônio levantou-se e foi à porta do barraco, podendo assegurar que as palavras foram ditas fora de um veículo ali estacionado. Viu dois vultos de homens, sendo que a distância que separava ambos era, de mais ou menos, cêrca de seis a oito metros. Nessa altura, o veículo foi movimentado e suas luzes acêsas, quando passou em alta velocidade pelo barraco, ocasião em que Antônio ouviu mais um tiro, partindo do local onde pulara um homem. Respondendo a uma pergunta do promotor, Antônio disse que ouvira um total de cinco tiros.

Jeremias Antônio de Sousa iniciou seu depoimento afirmando que os dois disparos que êle ouvira foram feitos por um vulto que dissera: «Ah miserável, infeliz, depois eu te apanho», entretanto, não pôde precisar qual dos vultos teria feito os disparos. Porém, relatou que era o vulto mais próximo ao veículo estacionado no Mirante, o qual, em seguida foi pôsto em marcha. Jeremias disse ainda que não lhe foi possível precisar se os dois disparos tiveram a mesma intensidade, bem como a distância entre os dois homens afirmando, no entanto, que não era grande. Disse ainda que nas proximidades existe um Orfanato, de onde partiram as badaladas por êle ouvidas, quase que ao mesmo tempo que eram disparados os tiros. Finalizando, disse que nada informara a polícia porque ficara com mêdo.

DILIGÊNCIAS

Possìvelmente até o próximo dia 10, o delegado José Marques pedirá a prisão preventiva do militar que, deverá, esta semana, comparecer à DSP para ser indiciado e criminalmente identificado.

"La Prensa"...

tro dêsses países. Chegaram simplesmente à conclusão de que não convém inverter na América Latina porque ali se apoderam dos capitais estrangeiros".

DANO

"Ocasiona-se — assinala o editorial de "La Prensa" — com isto um dano gravíssimo a tôdas nossas ações clamorosamente necessitadas de capitais para incrementar seu ritmo de desenvolvimento".

"As medidas irresponsáveis de um país afetam os planos de transformação dos demais. Por grandes que sejam as somas de que disporão dentro da Aliança Para o Progresso, sempre serão insuficientes no caso de não contar-se com o concurso dos capitais acumulados pelas nações desenvolvidas".

EMPRÉSTIMO

Informa-se de Washington que dois representantes do Banco Interamericano de Desenvolvimento saíram ontem para o Brasil com a finalidade de assinar um empréstimo de US$ 4.120 mil dólares para obras hidráulicas no Estado da Bahia.

Os funcionários são Cleanto de Paiva Leite e o alto funcionário Antônio C. Gonzales. O empréstimo à Bahia foi autorizado no ano passado. — (UPI-DC)

Brizola está...

modesto advogado e professor, sem ambições políticas.

EM BRASÍLIA

O governador gaúcho, além da entrevista que concedeu no Rio, sôbre a encampação da Telefônica, participou também das demarches que aqui se processam no sentido de abrandar-se a fórmula original da encampação, que, pelo seu caráter drástico, produziu as repercussões no exterior já conhecidas.

As 18 horas, o sr. Brizola seguiu para Brasília, onde tem encontros programados com o presidente da República, com parlamentares da Frente Nacionalista e com o governador Mauro Borges.

Lei de remessa não atrapalhará Aliança

O ministro Franco Montoro, do Trabalho, declarou ontem, em entrevista coletiva, que a Lei de Remessa de Lucros não deverá dificultar a execução dos planos da "Aliança para o Progresso" porque o Senado não deverá aprová-la como está, da mesma forma como a encampação da Companhia Telefônica Nacional pelo govêrno do Rio Grande do Sul.

O Plano Nacional de Habitação, aprovado pelas autoridades americanas, será auto-financiável dentro de quatro anos e inclui o apresentado para a extinção das favelas cariocas. O empréstimo corresponderá a 50 vêzes o salário-mínimo, sendo a amortização mensal correspondente a 25% dêste.

FALTAM CASAS

Segundo o sr. Franco Montoro, faltam atualmente no Brasil 3 milhões de casas, com 15 milhões de brasileiros vivendo em cortiços, mocambos e favelas. Para resolver o problema o Ministério do Trabalho apresentou um Plano Nacional de Habitação, do qual participarão na ordem interna órgãos federais, estaduais e particulares, com estímulo especial às cooperativas de casa própria, de sindicatos, de empregados de emprêsas e outros semelhantes.

Na ordem externa o Plano prevê a cooperação técnica e financeira de organismos internacionais, como o Banco Interamericano de Desenvolvimento, Secretariado de Habitação e Planejamento da ONU e outros órgãos.

CARACTERÍSTICAS

São as seguintes as principais caraterísticas do Plano:

— democratização do crédito, consubstanciado no princípio: em lugar de emprestar muito a poucos, emprestar pouco a muitos.

— livre escolha, pelo sistema de crédito individual em que o interessado pode escolher onde prefere adquirir ou construir sua casa.

3 — preferência pela venda das casas aos interessados em lugar de construir para alugar, obedecendo ao "slogan" de fazer de cada proletário um proprietário.

4 — rotatividade do plano pela reaplicação dos recursos oriundos das amortizações em novos empréstimos para casa própria.

— Correção da inflação. Os empréstimos a longo prazo são prejudicados pela desvalorização da moeda. No Plano êsses empréstimos e amortizações serão reajustáveis, com base no valor do salário mínimo (25%).

32 BILHÕES

No exercício de 1962 serão aplicados no Plano 32 bilhões, assim distribuídos: IAPs, 10 bilhões; Caixas Econômicas, 6 bilhões; FCP, 3 bilhões; órgãos estaduais, 11 bilhões; e SESI, 2 bilhões.

Pelos entendimentos mantidos com os órgãos encarregados da execução dos empréstimos o ministro Montoro acredita que serão construídas 1 milhão e 200 mil casas nos primeiros cinco anos e mais 3 milhões no prazo de 10 anos. As negociações iniciadas com o BID, setor específico para habitações, permitem prever que os empréstimos serão concedidos brevemente por setores específicos do Plano. Verificou-se, também, pela Federação dos Bancos de Economia Popular a possibilidade de certos setores serem auxiliados pela AID, o que permitirá uma contribuição mais ampla do que a inicialmente prevista.

Para o sr. Montoro a encampação da Companhia Telefônica Nacional pelo govêrno gaúcho não prejudicou muito a ajuda que a Aliança Para o Progresso prestará ao Plano porque foi explicada fartamente a extensão do ato e êle mesmo teve a oportunidade de frisar que a justiça brasileira decidirá imparcialmente qualquer divergência no que dissesse respeito a indenização.

Esclareceu que os órgãos competentes do DNPS estão estudando a venda dos imóveis da Previdência a seus locatários por um preço acessível, o que é aconselhável porque, entre outras coisas, os Institutos têm atualmente um prejuízo de meio bilhão de cruzeiros sòmente com a administração dos conjuntos residenciais. Declarou, também, acreditar que a execução do Plano Nacional de Habitação conduza à extinção gradual da indústria locatária.

CONCLUSÕES DA 10a. PÁG.

Festões...

Expressou ainda o sr. Carlos Henrique de Sá o seu agradecimento aos srs. Boris Haas e Carlos Weil pela valiosa colaboração prestada na organização da festa. Informações e convites para a Rua de Carnaval "Constante Ramos" poderão ser obtidos pelo tel.: 36-5764 (Constante Ramos, 23, apto. 1.202).

Fera da Penha...

nhos, mas acompanhou Neide tranqüilamente» — afirmou a professôra. Depois que a mãe da menina foi ao colégio e que a polícia começou a procurar Tânia, a professôra só viu a ré no Distrito, às 24,20 horas, do dia do crime, reconhecendo-a imediatamente, apesar «dela ter tentado negar a veracidade do fato.»

Os dois jornalistas, Saulo Gomes e Laertes Barros, testemunharam a calma da «Fera da Penha» na polícia, contando que esta tentara forjar algumas crises de nervos sem conseguir.

Na opinião do advogado de defesa, Celso Nascimento os depoimentos de ontem deram alguns detalhes novos para o laudo médico da ré, pois a ironia e o deboche que todos confirmaram vem provar que Neide é uma irresponsável emocionalmente desequilibrada necessitando de psicanálise e não de prisão. Por isso vou pedir sua absolvição. Pedirei também que os médicos que estão examinando Neide, doutores Wilson Chebari e Lázaro Continni, ouçam a gravação da confissão, que está em poder dos jornalistas.

A audiência contou com um grande público que lotou o Tribunal, não estando presente nenhum parente da menina Tânia. De uniforme limpo, bem pintada e penteada, escondendo o resto, mas mostrando parte da angústia e com um sorriso permanente de indiferença, Neide não mudou de posição durante tôda a sessão nem falou nada. Estêve o tempo todo sentada entre dois guardas, batendo nervosamente com um pé (que a toda hora tirava do sapato de fivela dourada que usava) e quieta.

Govêrno...

partes [illegible] mas no trajeto e com policial, a paisana dentro dos próprios coletivos, estão unidos o Departamento de Concessões, o Serviço de Trânsito e a Chefia de Polícia.

O problema de excesso de passageiros em ônibus, segundo resolução do coronel, será permitido no horário das 17 às 19 horas, contanto que o coletivo esteja com as portas fechadas. Fora dêste horário, porém, as multas serão cobradas de acôrdo com a lei.

Um dos pedidos feitos pelos donos de emprêsas e que não foi atendido pelo coronel Fontenelle, foi o da extinção dos táxi-lotações: "pois mesmo irregulares êles ajudam o transporte da população".

No entanto, ficou acertado que, em troca da permissão do govêrno à concorrência dos táxi-lotações, os proprietários de emprêsas teriam facilidade, através do DC, de comprarem peças para seus veículos, em conta-corrente, diretamente aos fabricantes.

VISTORIAS

As 22 garagens da Superintendência de Transportes fará, por êste ano, vistorias em todos os veículos de transporte o que dará menor possibilidades de apreensão pelas "blitz" em conseqüência de falta de segurança do carro.

Os endereços das garagens serão enviados brevemente ao Sindicato, onde poderão ser apanhados pelos permissionários.

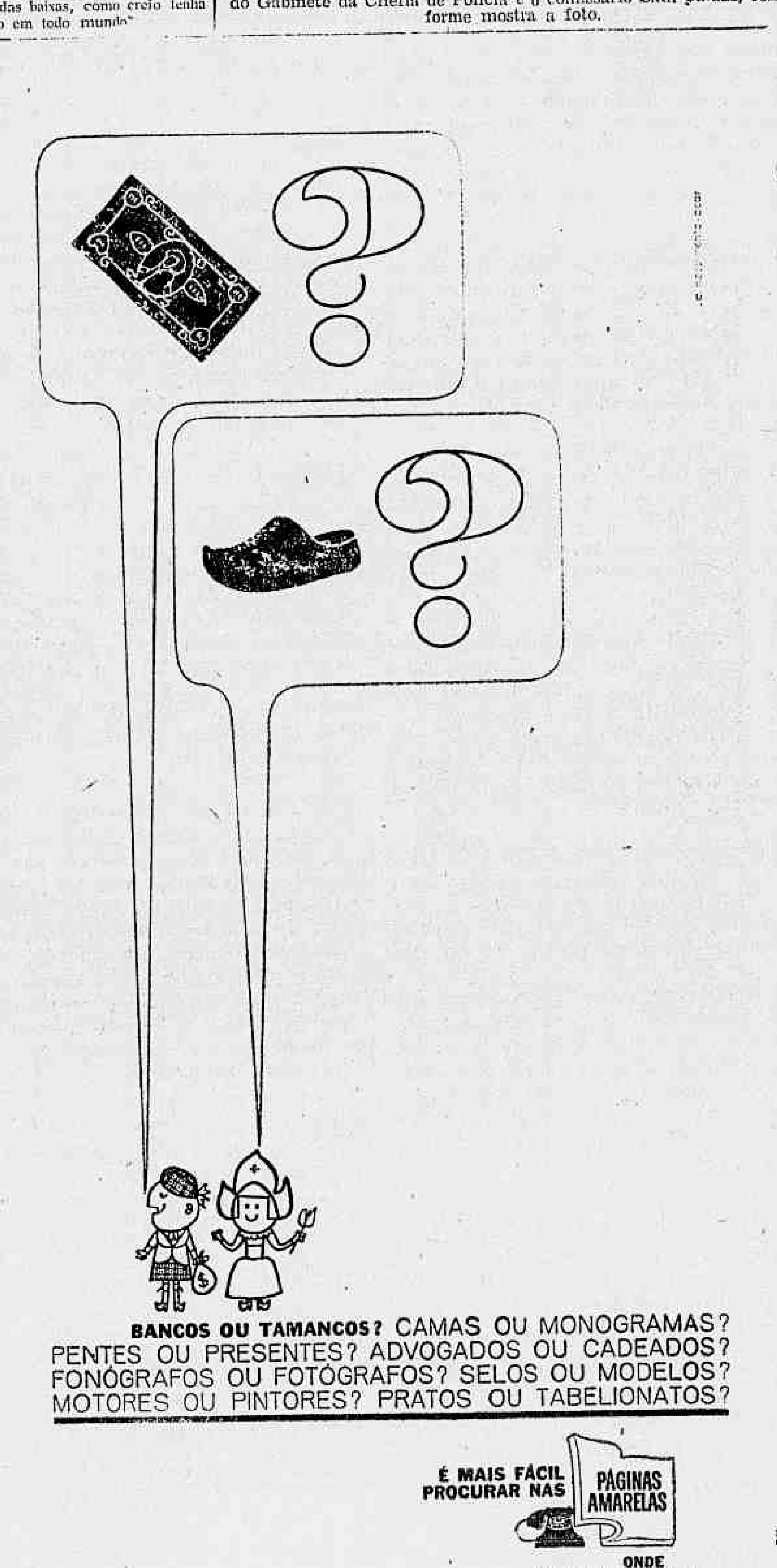

BANCOS OU TAMANCOS? CAMAS OU MONOGRAMAS? PENTES OU PRESENTES? ADVOGADOS OU CADEADOS? FONÓGRAFOS OU FOTÓGRAFOS? SELOS OU MODELOS? MOTORES OU PINTORES? PRATOS OU TABELIONATOS?

É MAIS FÁCIL PROCURAR NAS PÁGINAS AMARELAS

ONDE TODOS ENCONTRAM PRÀTICAMENTE TUDO

Falta de jeito

É PROFUNDAMENTE irritante a pretensão freqüentemente manifestada pelos srs. San Tiago Dantas e Afonso Arinos de serem êles os inventores da independência do Brasil.

Será possível que após 140 anos de soberania tenhamos que suportar esta veleidade de dois intelectuais, que sempre viveram afastados (não de motu próprio) da condução do carro do Estado, a cuja boléia só subiram o sr. Arinos em janeiro de 61, como págem do sr. Jânio Quadros, e o sr. San Tiago Dantas, em setembro do mesmo ano, como uma espécie de Sêneca de bôlso do sr. João Goulart?

O sr. Arinos juntou os representantes da imprensa no Palácio Itamarati (Ah! que saudades que eu tenho!...) para que êles ouvissem, além das mesmas e cansativas gravações sôbre a atitude do Brasil no caso cubano, a espantosa declaração de que, graças ao nosso "jeitinho" famoso — pela primeira vez aplicado no plano internacional — conseguiramos, desde a sua gestão, um imenso prestigio mundial, facilitado, apenas, pela "doçura" das nossas soluções.

No que se refere a Cuba, o ex-chanceler revela-se, pelo menos, desmemoriado, pois foi êle mesmo quem disse, há tempos, que se Cuba se tornasse oficialmente comunista deveria ser afastada do sistema pan-americano. Quanto ao "jeitinho" e à "doçura" são interpretações pessoais do antigo ministro, que a nosso ver pouco favorecem a posição internacional dêste país.

Pois uma coisa é ser incluido numa reunião de 18 nações (foi o exemplo citado pelo sr. Arinos) que debaterão, em Genebra, o problema do desarmamento, por se tratar de um Estado de considerável extensão territorial, grande população, fantástico potencial econômico e digna tradição internacional, e outra, muito diferente, integrar a conferência sôbre o desàrmamento, porque o atual chanceler e seu solene antecessor se julgam "jeitosos" e apregoam que nossas soluções são "doces".

Isto não é para o Brasil um elogio, é uma diminuição; não é lisonjeiro, é ridículo. O sr. Afonso Arinos deve medir melhor as suas palavras, que, se lhe foram sopradas pelo seu substituto, só podem ter sido sugeridas com o intuito de deixá-lo mal, a fim de que não consiga recuperar o Itamarati, como ambiciona, quando o desocupar o sr. San Tiago Dantas.

Não cremos que as extravagâncias e as variações da política internacional brasileira, verificadas a partir de 31 de janeiro do ano passado, tenham contribuido para prestigiar-nos. Nem vemos motivo para acreditar que desde então o Brasil tenha ficado mais independente. Acreditamos, isto sim, que apesar das variações e extravagâncias da política externa e da falta de jeito dos srs. Arinos e San Tiago, o Brasil tenha, no concêrto das nações, a posição relevante que decorre de sua grandeza, da qualidade de seu povo e da segurança de que, superados os atuais empecilhos, um fabuloso destino lhe está reservado.

A Notícia em Flagrante

1 **O embaixador Alves de Sousa cabografou ontem ao embaixador Sérgio Frazão, presidente do IBC, desmentindo categòricamente que houvesse qualquer divergência sua com relação à política do IBC. São assim destituídas de fundamento as notícias divulgadas a respeito.**

2 Justiça se faça ao sr. Tancredo Neves. O movimento do PSD contra o "premier" é porque êle não tem atendido às excessivas solicitações de empregos dos correligionários para sua clientela eleitoral. O sr. Tancredo Neves considera, e muito bem, que é preciso preservar a dignidade e austeridade do govêrno, que seriam comprometidas com o empreguismo desenfreado. Também não tem aquiescido o "premier" às pretensões dos pessedistas que desejam assenhorear-se da direção dos departamentos mais importantes de vários Ministérios, como o Ministério da Viação. Bola branca para o sr. Tancredo Neves, como diria o cronista Ibrahim Sued.

3 **Chamamos a atenção dos nossos leitores para o impressionante editorial do "New York Times" de ontem sôbre o Brasil, que publicamos na primeira página. Vê-se, por êle, como a opinião americana está encarando com extremado pessimismo a situação do Brasil. Como as coisas andam, torna-se cada dia mais difícil o diálogo franco e cordial entre o Brasil e os Estados Unidos. Essa história de se querer marcar a independência do Brasil com agressões aos americanos, beneficiando a Rússia comunista, não nos levará, está se vendo, a bons resultados. Medite o sr. San Tiago sôbre o assunto e considere que os supremos interêsses da nação estão bem acima dos interêsses da sua liderança dentro da ala nacionalista-esquerdista do PTB.**

4 A deputada Sandra Cavalcânti recebeu uma carta do sr. Jânio Quadros, de quem continua muito devota, na qual o ex-presidente lhe diz que nada tem contra o sr. Carlos Lacerda e até o admira muito, embora freqüentes vêzes dêle discorde.

5 A estrada que liga Joinville a Blumenau e os muros destas duas cidades estão cobertas de inscrições de exaltação do almirante Heck. Num dos muros de Joinville escreveram: "Com Heck contra o comunismo!" Alguem riscou a última palavra, substituindo-a por "operário".

6 O secretário Mário Vieira de Melo grande amigo do sr. San Tiago Dantas, vai ser removido do consulado em Bordéus, que foi extinto, para a delegação do Brasil na UNESCO (Paris).

7 **Brevemente estará no Rio, para um período de férias especiais de 4 meses, o sr. Afrânio de Melo Franco Filho, nosso embaixador em Berna. Virá decidido a obter sua remoção para Paris, velho sonho, quase realizado no fim do govêrno passado.**

8 Na segunda-feira o sr. Nélson Batista manteve uma longa conversação com o subsecretário Renato Archer, até altas horas da madrugada.

9 **Alguns detalhes da transação "Jornal do Brasil"-"Tribuna da Imprensa": Carlos Lacerda continuará com o direito de escrever artigos diários assinados, no espaço que desejar, mas sòmente da segunda à sexta-página; os roialties do governador na "Tribuna" lhe darão uma renda mensal de 500 mil cruzeiros; Lacerda tem dito que não colaborará na nova "Tribuna", assinando artigos, enquanto governador; Sérgio Lacerda continuará no jornal pelo menos até que se realize a assembléia geral, mas o sr. Nascimento Brito deseja que essa permanência se prolongue, integrando-se SL definitivamente na redação da "Tribuna"; Lacerda não sofrerá qualquer restrição na sua colaboração assinada; o patrimônio da "Tribuna" está avaliado em mais de 100 milhões de cruzeiros.**

10 Há vários decretos perdidos neste govêrno. Entre êstes, o que fará funcionar a nova Loteria Federal e o que aumenta o teto dos empréstimos hipotecários pelas Caixas Econômicas Federais. Ambos, ao que se informa, já foram assinados pelo presidente da República e pelo primeiro-ministro, mas se encontram presos no Ministério da Fazenda. O próprio Jango já manifestou, mais de uma vez, sua surprêsa em favor da não liberação dos dois decretos.

11 **O nôvo Gabinete que resultar da desincompatibilização dos atuais ministros deverá ter sua base principal no Senado. Isso porque só naquela Casa é que haverá parlamentares disponíveis, ainda com metade de mandato a cumprir, e assim não atingidos pelos impedimentos da própria eleição de outubro. O deputado Nélson Carneiro manifesta, todavia, o seu temor de que, se deixarmos para mudar os ministros sòmente em julho, nos arriscamos a ter um "Gabinete de generais".**

12 O sr. Amaral Peixoto admite que o "premier" Tancredo Neves desista de candidatar-se a deputado, eliminando assim o problema da queda do Gabinete por efeito da desincompatibilização. Mas o sr. Nélson Carneiro discorda: "Não vamos permitir, absolutamente — diz êle — que o sr. Tancredo Neves faça tal sacrifício. Nós estamos bem lembrados do excelente deputado que êle foi. O PSD não pode de maneira algumas frustrar a sua vocação parlamentar".

13 **Coisas que só no Brasil acontecem: na última sexta-feira, quando era mais intenso o tráfego de aviões no aeroporto Santos Dumont (entre 12 e 13 horas) êle foi fechado durante mais de uma hora. Motivo: um naviotanque, carregado de óleo, deslocara-se para a cabeça da pista de decolagem e fundeara ali, ameaçando a segurança dos vôos. Foi uma "áfrica" para o DAC conseguir que êle fôsse procurar melhor lugar para "estacionar".**

14 Conforme anunciamos, há tempos, planejava-se em Santa Catarina uma chapa conjunta do PSD e UDN, para o Senado, em tôrno dos senhores Joaquim Ramos e Antônio Carlos Konder Reis. Parece, porém, que as negociações fracassaram. Nos dois partidos as bases municipais reagiram, ameaçando cisões e uniões isoladas com o PTB, que terá candidato próprio. Voltou tudo à estaca zero.

BAHIA QUER INSTITUTO DE PSICOLOGIA

Numa reunião de técnicos de ensino, recentemente realizada em Salvador, foi tratada a criação de um moderno Instituto de Psicologia da Bahia, visando à formação de orientadores educacionais para os estabelecimentos de ensino médio.

O pedido para a criação do estabelecimento será encaminhado no ministro da Educação nos próximos dias, com a justificativa de que o ensino na Boa Terra precisa atualizar-se.

CRESCE A RÊDE GAÚCHA

Foi de 5.699 vagões carregados o aumento registrado no movimento da Viação Férrea do Rio Grande do Sul, de janeiro a julho de 1961, em relação a igual período de 1960.

Ao divulgar, ontem, esta informação, a VERGS revelou que o número de veículos de cargas transportados em 1960 foi de 36.364, enquanto no ano passado foi de 41.453.

O Que se Diz

... QUE na opinião do senador Vitorino Freire há um ministro de Estado que não tem a cabeça vazia, porque nela o que existe é pedra...

●

... QUE o ministro Oliveira Brito, depois que foi incluido na lista dos dez mais elegantes, perdeu sua conhecida timidez política e resolveu ser de qualquer forma candidato ao govêrno da Bahia...

●

... QUE o Conselho de Ministros aprovou a estocagem de 25.000 toneladas de carne para a entressafra, com financiamento de 5 bilhões, medida que mereceu entusiásticos aplausos dos frigoríficos...

●

... QUE nos planos a longo prazo não mais está sendo considerado o transporte sôbre água, que o rodoviarismo vem matando rápida e decididamente...

●

... QUE alguns deputados interpretam o parlamentarismo como a forma de govêrno que deve assegurar sua reeleição, mesmo contra a vontade do eleitorado...

DIESEL EM VEZ DE LENHA: RFF

Aumenta o consumo do óleo diesel e diminui o da lenha nas estradas de ferro do país. As informação é da Rêde Ferroviária Federal, em nota distribuida ontem à imprensa.

Essa modificação, segundo a RFF, se deve ao maior emprêgo da energia elétrica no tráfego ferroviário e à dieselização das ferrovias sob contrôle daquela emprêsa de economia mista.

ASCB TEM 20 VAGAS PARA IPASE

A Associação dos Servidores Civis do Brasil informou, ontem, que dispõe de vinte vagas em seu Colégio de Botafogo, para filhos de funcionários do IPASE, nos cursos ginasial e de admissão.

A ASCB esclarece que, para os cursos de admissão, primeira e segunda séries ginasiais, a bôlsa compreende ensino, almôço e estudo dirigido. As informações podem ser conseguidas com d. Lenida, no segundo andar do Edifício do IPASE, na rua Pedro Lessa, 36.

Consequências de uma provocação

DANTON JOBIM

UM subcomitê do Senado norte-americano acaba de recomendar a imediata suspensão dos auxílios financeiros ao Brasil caso seja promulgada a lei de limitação da remessa de lucros.

Os senadores que tomaram essa resolução agiram de modo pouco sensato. A regulamentação da remessa de lucros não constitui em si nenhuma iniquidade; não é um ato hostil, por si mesmo, ao capital estrangeiro que vem colaborar conosco. O Brasil tem o direito de disciplinar convenientemente a matéria, assunto de sua soberania.

●

ENTRETANTO, não há dúvida de que o projeto Celso Brant — o qual já supomos morto e enterrado — representa uma calamidade para um país em desenvolvimento que necessita de importar capitais para sustentar o ritmo de seu crescimento. Trata-se de projeto demagógico, já condenado por tôda a opinião esclarecida do Brasil. Por que, pois, essa condenação por uma das subcomissões técnicas do Senado dos Estados Unidos?

De qualquer modo, o episódio serve para mostrar o quão perigoso é fazer demagogia com problemas que repercutem no plano internacional. Por isso fomos contra a aventura do neutralismo, o namôro com as nações comunistas e a proteção de Cuba vermelha através das manobras infelizes que ùltimamente vem tentando o Itamarati, as quais culminaram no fiasco de Punta del Este.

●

O PRIMEIRO dever dos nossos governos, na época em que vivemos, é cuidar do desenvolvimento nacional. Assim o compreendeu Juscelino, que concentrou todos os seus esforços na criação da infraestrutura econômica de que necessitamos para ser realmente uma grande nação. Entendia o ex-presidente que, ao invés de posarmos de potência mundial, deveríamos construir efetivamente as bases de uma potência mundial. E como fazê-lo sem a colaboração dos capitais de fora? Por isso Juscelino bateu-se pelos Estados Unidos e para a Europa, em 1956, entrando logo em contato com grupos financeiros e industriais, a convencê-los de que o Brasil lhes abria enormes oportunidades, tratando-os com liberalidade e segurança.

E em que momento teve o sr. Kubitschek de humilhar-se ante as nações investidoras? Pelo nosso esfôrço, pelos hercúleos trabalhos que estávamos realizando com vistas à nossa emancipação econômica, ganháramos o direito de falar com franqueza e autoridade aos nossos amigos. Foi assim que lançamos o cavalheiresco desafio da OPA e rompemos com o Fundo Monetário Internacional.

●

MAS isso não significa que possamos lançar impunemente à face daqueles que se propõem a ajudar-nos uma atitude desdenhosa e agressiva. Se aos propósitos da Aliança Para o Progresso, réplica da nossa OPA, respondemos com projetos e atos insanos de provocação, está claro que estamos fazendo com que se volte contra nós a opinião pública dos Estados Unidos. Tornamos, dêsse modo, impossível ao govêrno de Washington reservar para o Brasil os recursos de que êle tanto precisa para elevar o nível de vida do seu povo, através da solução de seus problemas essenciais.

●

REGULAMENTAÇÃO da remessa de lucros, política em relação a Cuba, encampação de companhias estrangeiras, reconhecimento de governos comunistas, tudo isto pertence à área da soberania nacional. Mas despejar no Brasil dólares do contribuinte ianque também pertence — convém não esquecer — à área da soberania dos Estados Unidos.

E o esquerdismo eleitoreiro que se apoderou de certos membros do govêrno e certos governantes estaduais só pode contribuir para afugentar os recursos de fora. Tais recursos se justificam, para o contribuinte dos Estados Unidos, como imprescindíveis a barrar o caminho ao comunismo na América Latina.

Entretanto, os atos de certos governantes brasileiros tendem a fazer crer aos americanos que a infiltração comunista já se deu nos meios governamentais e que é inútil, e até perigoso, enviar dólares para êste país.

A VIDA NOS LIVROS

R. J.

Aviador filósofo

UMA das coqueluches literárias que a França por vêzes nos envia — como se experimentasse o cordão umbilical que nos liga à sua cultura — foi o escritor e aviador Saint-Exupéry. Em parte por interêsse genuíno, em parte por esnobismo, a juventude intelectual do Brasil se espojou nas páginas de "Terra dos Homens" e outros relatos poético-filosóficos da mesma natureza. Entre o nacionalíssimo José Lins do Rêgo e o francês Antoine a moçada não vacilou, embarcando depressa no avião dêste.

A prova do sucesso de "Terra dos Homens" está no lançamento da 5a. edição, por José Olímpio. O tradutor tem nome famoso: Rubem Braga. Num gesto de elegância o Braga confessa, em nota, que acolheu quase todos os reparos de um leitor à sua tradução.

Já nas últimas páginas Saint-Exupéry faz esta advertência: "E' talvez belo morrer pela expansão de um território, mas a guerra de hoje destroi o que pretende favorecer. Hoje não se trata mais de sacrificar um pouco de sangue para vivificar tôda uma raça. Uma guerra, desde que é feita com o avião e a hiperita, é apenas uma cirurgia sangrenta.

Cada um se coloca ao abrigo de uma muralha de cimento; cada um, não tendo nada melhor a fazer, lança, noite após noite, esquadrilhas que torpedeiam o outro em suas entranhas, fazem saltar pelos ares seus centros vitais, paralisam sua produção e suas trocas. A vitória é de quem apodrecer por último. E os dois adversários apodrecem juntos".

Que diria hoje, de pior, o memorialista, se estivesse vivo? Que palavras candentes lhe provocaria o perigo da guerra atômica?

●

Os editais de D. João V, determinando o embarque de 4 mil famílias açorianas para o sul do Brasil, constituem o ponto de partida da novela "Hocamaranha", de Almiro Caldeira. Coleção Catavento (de bôlso) da Globo.

●

Um psicólogo apareceu de repente: John S. Ramos, autor de uns "Testes de Inteligência" o mais recente volume das Edições de Ouro. Você aí encontrará variadas maneiras de provar sua capacidade mental. Se acertar a maioria dos testes, acredite nêles. Se o resultado fôr de molde a que você conclua que é uma bêsta, não vá adquirir complexo de inferioridade por causa de um psicólogo chamado John S. Ramos.

●

O mais famoso escritor policial da atualidade — Earle Stanley Gardner — é agora um editado da Tecnoprint. Lavrou um tento, certamente, essa editôra de livros de bôlso populares. Gardner estreia na coleção com uma história bem sanguinolenta e nervosa, de acôrdo com o paladar do público. Chama-se "O Caso da Morena Emprestada".

●

Marques Rebêlo intensificou neste último mês sua campanha de candidato à Academia, a ponto de acreditar na possibilidade de eleger-se. Contudo, não perde de vista o concorrente que atende pelo nome de Afrânio Coutinho. Êste é terrível.

ARTES

ANTONIO BENTO

Exposições Brasileiras pelo Itamarati

A DIVISÃO de Difusão Cultural do Departamento Cultural e de Informações do Ministério das Relações Exteriores está patrocinando uma grande exposição de arte brasileira, a ser apresentada nos Estados Unidos da América a partir de 30 de março próximo, no Walker Art Center de Mincápolis (Minnesota).

Essa mostra, cuja seleção foi realizada pessoalmente pelo sr. Martin Friedman, diretor do "Walker Art Center", que para tanto veio ao Brasil, recentemente, percorrerá outros museus americanos de alta categoria, entre os quais o de St. Louis e o de São Francisco.

No Brasil, o Itamarati tem contado com a inestimável cooperação da Bienal de Artes Plásticas de S. Paulo na pessoa de seu presidente, sr. Francisco Matarazzo Sobrinho, e de sua eficiente colaborado, senhora Vanda Svevo, que providenciaram a reunião, embalagem, e demais medidas correlatas necessárias ao envio das obras de arte para o exterior.

Convém ressaltar que esta é, neste campo, a primeira exposição brasileira em larga escala realizada nos Estados Unidos da América.

●

A categoria da mostra ressalta da simples indicação das obras e dos artistas selecionados. Assim é que, no setor da pintura, serão exibidos: de Iberê Camargo, 6 obras; de Danilo Di Prete, 7; de Frans Krajcberg, 5; de Manabu Mabe, 8; de Aluísio Magalhães, 5; de Ivan Serpa, 4. No setor do desenho, de Marcelo Grassmann, 8. No setor da gravura, de João Luís Chaves, 6; de Roberto De Lamonica, 8; de Fayga Ostrower, 8; de Artur Luís Piza, 5. No setor da escultura, de Mário Cravo, 10; de Giuliano Vangi, 9. No setor da pintura primitiva, de José Antônio da Silva, 4; de Agnaldo dos Santos, 4; de Francisco Silva, 5. No setor da cerâmica popular, serão exibidas: 7 peças de barro simples e 34 com pintura. No setor da gravura popular, foram selecionadas, pelo Museu de Arte da Universidade do Ceará: 18 gravuras do Ciclo do Cangaço; 16 do Ciclo de Romance de Amor; 5 do Ciclo de Cantadores; 2 do Ciclo do Romance do Távola Redonda; 4 do Ciclo Religioso; 17 do Ciclo de Histórias de Bichos e Assombração; 3 do Ciclo de Histórias de Caçadores; 8 do Ciclo de Acontecimentos; 1 do Ciclo das Mil e Uma Noites; e 1 do Ciclo de Romances de Humorismo. Finalmente, ainda escolhidas pelo Museu de Arte da Universidade do Ceará, serão apresentadas fotografias de taco de xilogravura, de uma página de folheto popular (romancel), de reproduções de gravuras, de cantadores e de rendas de almofadas do Ceará.

E' digno de nota que essas obras de arte popular, escolhidas pelo Museu de Arte da Universidade do Ceará, já foram apresentadas, com grande êxito, em Basiléia, Paris e Lisboa.

●

A Exposição "Brasília, nascimento de uma cidade", que vem percorrendo com grande êxito, desde o ano passado, várias capitais européias, será exibida de 31 de março a 6 de maio próximo no Museu Municipal de Gouda "Het Catharina Gasthuis", na Holanda. Exposições brasileiras que já foram mostradas nessa cidade holandêsa despertaram grande interêsse e obtiveram um sucesso e uma repercussão acima das previsões mais otimistas.

REVISTA DOS ESTADOS

Aluízio quer apoiar Djalma para prefeito

NATAL, 28 — Em crise com o PSD, o sr. Aluísio Alves está tentando uma nova fórmula que evite o comprometimento do seu govêrno com a chapa de senadores Jesseh Freire — Teodorico Bezerra.

Informa-se por outro lado, que o governador do Rio Grande do Norte mandou um emissário de sua estrita confiança pessoal à residência do sr. Djalma Marinho, recentemente, em Natal, propor ao deputado da UDN que aceitasse figurar na chapa situacionista para o Senado.

DESTINO

O governador potiguar se preocupa com o seu destino político, após as eleições de outubro próximo. Hoje, sem mais vinculação com a UDN, exceto no plano nacional, o sr. Aluísio Alves já chegou à conclusão de que, após o pleito, saldados os seus compromissos com o PSD, êste partido se desinteressará totalmente pela sorte de sua administração, e caminhando depois para a conquista do govêrno estadual, numa faixa de absoluta independência. As maiores dificuldades do governador residem justamente no fato da impopularidade da chapa Teodorico-Jesseh, que não tem nenhum trânsito nos setores nacionalistas ou no eleitorado flutuante da capital.

PROBLEMA COM A UDN

O apoio do sr. Aluísio Alves à candidatura do sr. Djalma Marinho resolveria o seu problema com a UDN, passando as divergências com o sr. Dinarte Mariz a um plano interno da vida partidária dessa agremiação, hoje a mais poderosa do Estado. Tanto assim que a sua vitória no pleito passado, por margem de 20 mil votos, contra o desejo do sr. Djalma Marinho, só se tornou possível mediante o congraçamento de tôdas as fôrças políticas do Estado, exceto a própria UDN.

Com o passar dos dias, o sr. Aluísio Alves tem a esperança de que o aprofundamento da crise no seio do PSD do Rio Grande do Norte trará a desejada cisão, que lhe possibilite uma ponta de lança na UDN, em seu Estado.

PARAIBA

J. PESSOA — Urgente — Violento tiroteio foi travado ontem na Fazenda do Sossêgo, em São Miguel, resultando num morto e oito feridos, alguns em estado grave.

São Miguel é Distrito de Massaranduba e os ânimos ali já vinham tensos desde há muito entre dois bandos que se degladiam, chefiados por elementos políticos.

O motim foi comandado pelo vereador Laerte de Almeida, de Campina Grande, com a colaboração de Oliveira Matos, presidente das Ligas Camponesas de Campina Grande.

O caso se prende à questões de terras naquela fazenda.

SÃO PAULO

S. PAULO — Reunido ontem com a presença do ministro Franco Montoro, o Diretório Regional do PDC marcou sua convenção estadual para o próximo dia 17 de março, quando deverá escolher seu candidato ao govêrno do Estado. Os líderes pedecistas aguardam a chegada do sr. Jânio Quadros para se definirem.

PARANA

CURITIBA — Diversas modificações ocorrerão no secretariado estadual, em face das eleições de outubro. Os secretários da Educação e Cultura (Braga Ramos), e Saúde Pública (Justino Pereira), vão se candidatar a postos eletivos.

(Conclui na 5a. pág.)

S. A. Diario Carioca

FUNDADO EM 17 DE JULHO DE 1928

Diretor Presidente: **ARNON DE MELLO**

Diretor Vice-Presidente: **DANTON JOBIM**

Diretor-Gerente: **ULYSSES MARINHO**

Diretor Comercial: **ZELIO VALVERDE**

Sede: AV. RIO BRANCO 25, sobreloja

Presidência	43-3014
Diretoria	43-6465 e 43-3930
Secretaria	43-5539
Administração	23-4437 e 23-4645
Publicidade	23-3939
Chefe da Redação	43-5574
Esporte	23-4472
Relações Públicas	23-5763
Polícia	23-3239 e 23-5082
Circulação	23-3662
Oficinas e Revisão	43-5609

São Paulo: Barão de Paranapiacaba, 61, 4º, grupo 23 — Telefones: 32-5841 e 35-6286

Belo Horizonte: Av. Afonso Pena, 774, 3º andar sala 308 Tel.: 4-8844

Niterói: Av. Amaral Peixoto, 60, sala 611 — Tel.: 2-7893

Pôrto Alegre: Rua Caldas Júnior, 121, 1º andar sala 4 — Tel.: 8771

ASSINATURAS

Brasil e países da convenção postal:

Semestral	Cr$ 600,00
Anual	Cr$ 1 000,00

(Outros países):

Semestral	Cr$ 1 000,00
Anual	Cr$ 2 000,00

Preço do exemplar (Rio e Niterói) .. Cr$ 10,00

RECREAÇÃO INFANTIL: RUA MAXWELL

O "Lar da Criança" realizará hoje em sua sede (Rua Maxwell, 103) uma festividade de interêsse social: as alunas do curso da Associação dos Amigos da Criança e do Adolescente darão demonstrações práticas de como realizar recreação e pedagogia ativa ao mesmo tempo, no meio infantil.

PROFESSOR DEGNI DÁ CURSO DE VARIZES

SÃO PAULO — Um curso sôbre Cirurgia de Varizes, patrocinado pela Santa Casa de Misericórdia, será dado de 8 a 13 de abril pelo prof. Mario Degni. O curso compreende aulas teóricas, demonstrações práticas constantes de operações, de exames de pacientes com discussão do diagnóstico e de demonstrações de técnicas de flebografia. O prof. José Carlos Prates dará demonstrações práticas de anatomia, no Serviço do Prof. Renato Lochi.

A parte teórica compreenderá as seguintes aulas: "Anatomia das veias do membro inferior", "Etiopatogenia e Anatomia patológica", "Estudo crítico das provas clínicas para diagnóstico das varizes do membro inferior", "Varizes na gravidez", "Síndrome postflebítica", "Tratamento das varizes" e "Tromboflebites, diagnóstico e tratamento". Inscrições: 4a. Cirurgia de Homens da Santa Casa.

Panorama Econômico NO BRASIL E NO MUNDO

Carne baixa

A partir do dia 28 de fevereiro, os preços dos traseiros bovinos, as carnes de primeira qualidade, baixarão nos mercados consumidores do Rio de Janeiro e de São Paulo, em cinco cruzeiros por quilo. No Rio, o preço atual é de Cr$ 168,00 o Kg. e será de Cr$ 165,00 o Kg.; em São Paulo, o preço atual de Cr$ 163,00 o Kg. baixará para Cr$ 160,00 o Kg.

URSS quer cacau

A União Soviética andou desejando adquirir cacau brasileiro. Sua proposta, feita anteriormente à decisão da Cacex de determinar a suspensão das vendas, era para compra de 20 mil sacas na base de 19,50. Houve contraproposta dos exportadores e quando chegou a decisão de Moscou não era mais possível concluir a operação, porque já estava em vigor um nôvo critério de vendas que visava preservar a estabilidade dos preços nos mercados internacionais.

Petróleo sírio

A Síria anunciou que em 1965 tará ato de presença nos mercados mundiais de petróleo com a sua própria produção. Até agora na região síria de Karachuk, foram encontradas cinquenta fontes do "ouro negro". A Síria acredita poder chegar a uma produção anual de dois milhões de toneladas, será construído um oleoduto até o nôvo pôrto sírio de Tartus, no Mediterrâneo. (DPA-TRP_DC)

BNDE quer provas

A propósito de uma notícia veiculada, anteontem, de que o sr. Jorge Bhering de Matos, em reunião da Federação das Indústrias, teria acusado o presidente do BNDE de estar retardando a solução do problema de energia elétrica do Estado da Guanabara, por motivos políticos, o sr. Leocádio Antunes dirigiu o seguinte telegrama àquele conselheiro da FIEG: "Pediria obséquio confirmar o texto publicado pelo jornal "A Noite" que se edita nesta capital, na nota "Bhering acusa Leocádio (BNDE) de politicagem contra Lacerda", edição de ontem, a fim de possibilitar-me uma resposta adequada. Saudações, Leocádio Antunes, presidente do BNDE".

Comércio exterior

COM um deficit de 58 milhões de dólares, encerrou-se o ano de 1961 para a balança de comércio exterior do Brasil. Houve, portanto, um progresso considerável em relação ao exercício anterior, o de 1960, quando o saldo negativo contra o Brasil fôra do montante de 193 milhões de dólares, resultado de uma exportação avaliada em US$ 1,269 bilhão contra uma importação estimada em US$ 1,462 bilhão.

Em 1961, as importações brasileiras totalizaram a US$ 1,461 bilhão, em contrapartida a exportações equivalentes a US$ 1,403 bilhão.

A tabela a seguir, elaborada pelo Serviço de Estatística Econômica e Financeira do Ministério da Fazenda ilustra, à perfeição, como se operou o encontro das colunas de resultados positivo e negativo, tanto em 1960, quanto em 1961:

Anos	Valor a bordo no Brasil (US$ 1.000.000)		
	Importação	Exportação	+ ou — na exportação
1960	1.462	1.269	— 193
1961	1.461	1.403	— 58

Conforme se verifica dos dados acima, o valor da importação de 1961 se manteve da mesma ordem de grandeza do registrado no ano antecedente (apenas 0,1% mais baixo), enquanto o da exportação acusou um acréscimo de 10,6%.

Dessas variações resultou uma grande melhora em nossa balança comercial, cujo deficit, em 1961 (de 58 milhões de dólares), foi 3,3 vêzes inferior ao consignado no ano de 1960, que atingiu 193 milhões de dólares.

Missão vem aí

Uma missão comercial australiana está se preparando para vir ao Brasil tratar do aumento do intercâmbio entre os dois países. Os australianos visitarão também outros países da América Latina.

Lista da ALALC

A Associação Latino Americana de Livre Comércio reunirá os representantes dos países do grupo a fim de que seja estudada a classificação das mercadorias que integrarão as listas de produtos de comércio recíproco. Considera-se tal classificação como condição básica para a operação da ALALC.

Pronto o anteprojeto

NORMAS PARA COLOCAÇÃO DOS TÍTULOS PÚBLICOS

— O "Projeto de Lei Orgânica do Crédito Público", ora elaborado por este grupo de trabalho, não objetiva apenas regulamentar texto constitucional, o que isoladamente já teria relevante alcance jurídico. Ele é a pedra fundamental do Mercado Nacional dos Títulos Governamentais pois, estabelecendo normas gerais para a colocação dêsses títulos, contribuirá para a organização, o contrôle, a disciplina, a fiscalização e a coordenação da Dívida Pública.

O ministro da Fazenda, sr. Válter Moreira Sales, recebeu assim, em expressiva solenidade realizada no seu gabinete, o importante trabalho realizado pelo GT que constituíra em outubro do ano passado, o qual será levado à consideração do Conselho de Ministros com a urgência requerida pela importância do assunto.

ECONOMIA SISTEMATIZADA

E disse mais: — O govêrno federal não poderia deixar de contribuir para a criação e o fortalecimento de um sólido mercado de títulos públicos, desejando, como deseja, executar uma política econômico-financeira orgânica e sistematizada. Não basta diminuir os gastos públicos, regular o ritmo das obras e investimentos governamentais, controlar a política de importação, defender o poder aquisitivo interno do cruzeiro e fortalecer o crédito externo, se não houver também organicidade na política de crédito público.

— E', pois, necessário afastar os fatôres adversos à instituição de um sólido mercado de títulos governamentais.

SANEAMENTO

— Êsse projeto, se transformado em lei — acrescentou — facultará à União, Estados e municípios uma autêntica operação de saneamento do crédito público pois se fundamenta nos mais modernos princípios do Direito Público, no que diz respeito ao Federalismo. A realidade jurídica foi considerada em função da realidade econômica e da realidade social. E a opinião pública foi colocada como instrumento central, essencial e fundamental para a colocação dos títulos.

— Sem a compreensão da opinião pública não se formam, não se organizam, não se fortalecem e não se facultam condições de expansão para o Mercado de Valôres.

SISTEMÁTICA

Precedido de substanciosos estudos referentes à Técnica Legislativa, bibliografia, conceito de norma geral em face da doutrina e do anteprojeto, sentido o alcance do crédito público, o anteprojeto de Lei Orgânica do Crédito Público obedece à seguinte sistemática: a) disposições preliminares; b) da classificação da dívida pública; c) da tributação da dívida pública; d) dívida interna fundada; e) da dívida externa; f) da administração e movimentação dos empréstimos públicos; g) das operações do "open market"; h) da responsabilidade pela dívida pública; i) dos acôrdos e convênios; j) das "Bôlsas de Valores"; k) das normas coercitivas e penais; l) da prescrição; m) das disposições gerais.

GRUPO DE TRABALHO

O GT, presidido pelo próprio titular da Pasta, foi composto dos srs. Reginado Fernandes Nunes, Luís Sousa Gomes, Temístocles Marcondes Ferreira, Marcos Botelho, José Willemsens Jr. e Assis Ribeiro.

Para união política da Europa

PARIS — Funcionários dos seis países que integram o Mercado Comum Europeu reunir-se-ão em Paris hoje para tratar de um projeto destinado a unificar, politicamente, a Europa.

Em fontes diplomáticas, porém, declarou-se que para que as conversações tenham andamento, será necessário aguardar a realização da Conferência de ministros das Relações Exteriores dos seis países, marcada para 20 de março, e convocar uma reunião "de cúpula" para tanto.

HOMENAGEM

O grupo de funcionários, que desde outubro último trata da questão do Ministério do Exterior Francês, leva o nome de "Comissão Fouchet". A denominação constitui uma homenagem ao primeiro presidente que a comissão teve, Christian Fouchet, que é embaixador da França na Dinamarca.

A reunião será a segunda, depois das conversações que sustentaram o presidente Charles de Gaulle e o chanceler da Alemanha Ocidental, Konrad Adenauer, a 15 do corrente, em Baden-Baden. Ambos os governantes manifestaram, então, o comum desejo de acelerar o projeto destinado a [illegible] unidade política da Europa, [illegible] meio de fazer face à ameaça [illegible]

DIFICULDADES

Esperava-se que, depois do comunicado emitido por Adenauer e de Gaulle, se processasse ràpidamente a tarefa da comissão. Porém, ainda existem dificuldades, segundo se comprovou na reunião efetuada segunda-feira última. (UPI-DC)

Aluízio quer apoiar Djalma para . . .

(Conclusão da 4a. página)

O sr. Alípio de Carvalho deixará a Pasta da Viação e Obras, passando para a Educação e Cultura. O sr. Júlio Farah, prefeito de Ribeirão do Pinhal, ocupará a secretaria do Interior e Justiça, em lugar do sr. Afonso Camargo Neto, que irá para a direção da "CODEPAR" (fundo de desenvolvimento).

DEFESA DE LUPION

CURITIBA — O advogado Laerte Munhoz, que defende o sr. Moisés Lupion, enviou ao Tribunal de Justiça do Estado as contra-razões do recurso extraordinário da Procuradoria Geral, contra decisão do Conselho Superior de Magistratura que concedeu a liberdade ao sr. Lupion Este obteve a liberdade com a concessão do "habeas-corpus" impetrado pelo advogado. Cabe agora ao Supremo Tribunal Federal decidir da manutenção da liberdade ou não para o acusado.

OS CANDIDATOS UDENISTAS

CURITIBA — A convenção regional udenista escolheu os srs. Adolfo de Oliveira Franco, e Milton Meneses para seus candidatos a senador e suplente, respectivamente.

Foram também apontados 14 candidatos à Câmara Federal e 50 à Assembléia Legislativa. A convenção aprovou, ainda, uma moção de repúdio ao sr. Jânio Quadros.

CEARÁ

FORTALEZA — O prefeito de Catarina, sr. João Vieira Cavalcanti, foi pronunciado pelo juiz de Direito da Primeira Vara como verdadeiro autor do assassinato de seu compadre e adversário político, Francisco Rodrigues Pereira, fato ocorrido em dezembro passado.

SANTA CATARINA

FLORIANÓPOLIS — Diversos sindicatos de classe, desta capital, vão solicitar hoje, na reunião do PTB, a indicação do sr. Fausto Brasil para titular da Secretaria de Saúde e Assistência do Estado.

Segundo se anuncia, na reunião petebista, será discutida a reivindicação sindicalista dos trabalhadores catarinenses, entre outros assuntos.

COMPANHIA DE URBANIZAÇÃO TERRITORIAL

Acham-se à disposição dos senhores acionistas, na sede da Companhia, na Avenida Rio Branco n.º 14 — 11.º andar salas 1.102 e 1.103, os documentos a que se refere o Artigo 99 do Decreto-Lei n.º 2.627, de 26 de setembro de 1940, referentes ao exercício de 1961.

Rio de Janeiro, 26 de fevereiro de 1962.

a) Eugênio Rodrigues de Carvalho — Diretor.

Mercados e Cotações

Câmbio livre

Abriu, ontem, o mercado de câmbio livre, em posição estável, com os bancos vendendo o dólar a Cr$ 318,00 e a libra a Cr$ 896,919 e comprando a Cr$ 310,00 e a Cr$ 872,805, respectivamente. Fechou estável e inalterado.

Tabela única

Os bancos forneceram as seguintes taxas de câmbio livre:

	Venda Cr$	Compra Cr$
Dólar	318,00	310,00
Libra	896,919	872,805
Franco francês .	65,063	62,271
Franco belga ...	6,405	6,227
Franco suíço ...	73,617	71,610
Lira	0,514	0,499
Libra irlandesa .	853,202	829,104
Coroa sueca	61,851	60,140
Coroa dinamarq.	44,135	42,820
Escudo	11,226	10,850
Coroa norueg. ..	44,791	43,505
Schilling	12,472	11,003
Pêso argentino ..	3,975	3,720
Pêso uruguaio ..	30,210	27,900
Marco	79,659	77,500
Florim	88,055	85,684

OURO FINO

O Banco do Brasil comprava a grama de ouro-fino a Cr$ 348,8353 e vendia a Cr$ 357,8376.

DÓLAR CONVÊNIO

O Banco do Brasil cotou o dólar de Convênio do Chile, Argentina e Rússia a Cr$ 310,00 para compra e Cr$ 318,00 para vendas. Nos outros convênios o dólar vigorou a Cr$ 294,50 e a Cr$ 302,50 respectivamente.

O dólar fiscal foi fixado no preço de Cr$ 308,27.

Câmara Sindical

Médias cambiais fixadas em 24 de fevereiro de 1962.

Países	Mercado Livre Cr$
América do Norte, Dólar	318,00
Alemanha, Marco	79,7043
França, N. Franco	65,05
Holanda, Florim	88,0850
Inglaterra, Libra	896,9190
Itália, Lira	0,5146
Portugal, Escudo	11,2201
Suíça, Franco	73,6490

Países	Mercado Moedas Cr$
América do Norte, Dólar	318,00
Alemanha, Marco	79,80
Argentina, Pêso	3,97
Espanha, Peseta	5,30
França, N. Franco	65,10
Itália, Lira	0,52
Peru, Sol	12,80
Portugal, Escudo	11,25
Uruguai, Pêso	30,21
Venezuela, Bolívar	53,95

Bôlsa de Valores

A Bôlsa de Valores estêve ontem em condições ativas, mas os negócios realizados foram apenas regulares. Ficaram estáveis e sem alteração as apólices da União, as Obrigações do Reaparelhamento Econômico, as estaduais e municipais. As ações bancárias permaneceram inalteradas. As ações da Brahma, Docas de Santos portador, Mesbla, Vale do Rio Doce e Tecidos Dona Isabel ordinárias regularam em boa posição e com os preços em alta. As da Arno, Cigarros Sousa Cruz, Belgo Mineira e Mannesmann ficaram calmas e em baixa, com as demais inalteradas. O total de títulos negociados durante os pregões somou 74.200, na importância de Cr$ 39.395.406,00. Foram vendidas letras de importação do Banco do Brasil, no valor de Cr$ 131.003.132,00. Venderam-se letras de câmbio das Cias. Fides, Finco e Investimentos Unidos do Brasil S. A., rendendo Cr$ .... 21.924.211,00, tudo como se vê em seguida:

Vendas de ontem

	Cr$
União	
6 Unif.	590,00
123 D. Emis. pt. Ant. .	800,00
34 Idem C-1 S. V. .	815,00
Obrigações	
2.736 Reaparelh. (1953)	750,00
1 Grau III - 6% de Cr$ 100	70,00
4 Idem de Cr$ 200 .	140,00
1 Idem de Cr$ 500 .	330,00
Estaduais - Apls.	
6 Minas 1934 pt. 1a. Série	105,00
Municipais - Apls.	
2 Lei 820 P-A	360,00
548 Idem	365,00
17 Idem P.B	340,00
6 Idem	345,00
Bancos - Ações	
136 Brasil	1.780,00
136 C. R. Minas Gerais	350,00
546 Lav. de Minas Gerais Ord.	223,00
Companhias	
4.3/5 Brasil Industrial .	100,00
60 Fab de Tec. Dona Isabel Ord.	1.500,00
90 Arno Pref.	840,00
23946 Brasileira de Energia Elétrica pt ..	159,00
1.350 Brasileira de Gás .	310,00
154 Petr. Ipiranga pref.	920,00
[illegible] Idem	[illegible]
30 Idem	970,05
[illegible] Idem	[illegible]
195 Idem pref.	960,00
250 Idem	964,00
290 Carioca Industrial	155,00
210 Brahma Ord.	970,00
230 Idem. Ord. Novas	3.680,00
250 Idem	3.690,00
200 Idem	3.695,00
[illegible] Idem pref.	3.600,00
768 Idem	3.650,00
[illegible] Cia. S. Cruz port.	4.200,00
[illegible] Cimento Aratu .	4.700,00
143 D. Santos Nom. .	112,00
6.987 Idem port.	118,00
6.520 Idem	119,00
2.300 Idem	120,00
230 Lojas Americanas	3.500,00

	Cr$
100 Máq. Piratininga - pref.	1.450,00
1.074 Mesbla pt.	375,00
300 Idem	378,00
1.000 Idem	379,00
2.000 Paulista de F. e L.	86,00
300 S. P. Alpargatas .	340,00
2.180 Idem S-Dir.	270,00
3.700 Idem Direitos ...	53,00
1.000 Serv-Rio - S. A. Com. Ind. Imp. e Export.	1.000,00
1.205 B. Mineira pt. ...	4.050,00
528 Idem	4.060,00
160 Idem	4.070,00
300 Mannesmann Ord.	3.180,00
600 Idem	3.190,00
19 Idem	3.200,00
480 Idem pref.	3.190,00
370 Idem	3.200,00
100 Idem	3.230,00
100 Idem	3.210,00
4.350 Brasil Bolívia pref.	210,00
4.700 Idem	220,00
67 Vale do Rio Doce Nom.	3.850,00
14 Idem	3.900,00
12 Idem port.	4.900,00
71 Idem	5.000,00
2.000 Willys Ov. Ord. .	92,00
Debêntures	
3 Petrobrás Cr$ 200	138,00
1 Idem de Cr$ 1000	940,00

Letras de Importação

BANCO DO BRASIL S. A.

Cr$ 3.000.000 V. 14-7-62	91,30
Cr$ 8.428.000 V. 15-7-62	91,30
Cr$ 2.017.000 V. 16-7-62	91,20
Cr$ 500.000 V. 19-7-62	91,30
Cr$ 5.900.000 V. 20-7-62	91,20
Cr$ 26.085.000 V. 20-7-62	91,30
Cr$ 89.590.000 V. 21-7-62	91,30
Cr$ 7.381.000 V. 22-7-62	91,20

Letras de Câmbio

FIDES S. A.

Cr$ 500.000 - 288 dias	80,80
Cr$ 300.000 - 289 dias	80,74
Cr$ 400.000 - 293 dias	80,47
Cr$ 1.200.000 - 294 dias	80,40
Cr$ 300.000 - 295 dias	80,34
Cr$ 1.200.000 - 294 dias	80,27
Cr$ 250.000 - 438 dias	70,80
Cr$ 300.000 - 468 dias	68,80
Cr$ 300.000 - 478 dias	74,80

FINCO S. A.

Cr$ 400.000 - 218 dias	86,072
Cr$ 50.000 - 221 dias	85,881
Cr$ 500.000 - 226 dias	85,561
Cr$ 300.000 - 227 dias	85,497
Cr$ 500.000 - 253 dias	83,517
Cr$ 400.000 - 263 dias	83,197
Cr$ 300.000 - 269 dias	82,814
Cr$ 500.000 - 300 dias	80,834
Cr$ 750.000 - 301 dias	80,770
Cr$ 50.000 - 330 dias	78,917
Cr$ 1.200.000 - 337 dias	78,470
Cr$ 1.200.000 - 368 dias	76,489

INVESTIMENTOS UNIDOS DO BRASIL

Cr$ 15.000.000 - 180 dias	88,00

Café

O mercado de café disponível funcionou ontem em condições sustentadas e com as cotações inalteradas. O tipo 7, vigorou à base anterior de Cr$ 450,00 por 10 quilos não houve vendas sôbre o disponível. Fechou inalterado.

O movimento verificado foi o seguinte: Entradas 7.584 sacas, sendo 250 pela Marítima e 7.334 pela estrada de rodagem. Embarques .. 17.926 sacas, sendo 10.926 para a América do Norte e 7.000 para a Europa. Existência 1.109.840. Café despachado para embarques 104.406 sacas.

COTAÇÕES POR 10 QUILOS

	Cr$
Tipo 2	500,00
Tipo 3	490,00
Tipo 4	480,00
Tipo 5	470,00
Tipo 6	460,00
Tipo 7	450,00
Tipo 8	440,00

Pauta — E. de Minas — Café comum, Cr$ 45,00, idem fino, Cr$ 86,85 — E. do Rio — Café comum Cr$ 48,00.

Açúcar

O mercado de açúcar funcionou ontem estável e sem alteração na tabela de preços.

Entradas 500 sacos do Estado do Rio. Saídas 5.000. Existência ... 60.625 sacos.

COTAÇÕES POR 60 QUILOS

Branco-cristal	Cr$ 1.542,00
Mascavinho	Cr$ 1.495,00

Algodão

O mercado de algodão em rama funcionou ontem firme e com as cotações inalteradas.

Entradas não houve. Saídas 320. Existência 42.163 fardos.

COTAÇÕES POR 10 QUILOS

Entrada,	*Próxima* Cr$	*Futura* Cr$
Fibra longa		
Seridó tipo 3-4	2.360,00	2.360,00
Fibra média		
Sertões tipo 3-4	2.030,00	2.050,00
Ceará tipo 3-4	2.000,00	2.050,00
Fibra curta		
Matas tipo 3 .	1.950,00	1.900,00
Paulista tipo 5	1.900,00	1.930,00

ORGANIZAÇÃO MARA DE OBRAS E INDÚSTRIA S. A.

AV. PRESIDENTE VARGAS, 509 - 20.º ANDAR
TELEFONES: 43-7681 - 43-3244 e 23-5230

Relatório da Diretoria a ser apresentado aos senhores acionistas na assembléia-geral ordinária de 30 de abril de 1961

Senhores Acionistas:

De conformidade com as disposições legais e estatutárias, submetemos à apreciação de VV. SS. o Balanço Geral e a demonstração de Lucros e Perdas, correspondentes ao exercício de 1960, assim como o Parecer do Conselho Fiscal, aprovando-os. Ficamos à disposição de VV. SS. para prestar-lhes quaisquer esclarecimentos ou informações que desejarem ou que se tornem necessários.

Rio de Janeiro, 29 de janeiro de 1961.

a) GILBERT DESCHARTRE (Dr.) — Diretor-Presidente
a) JOSÉ SALLES TAVARES — Diretor-Gerente

BALANÇO GERAL

Encerrado em 31 de dezembro de 1960

A T I V O

DISPONÍVEL			
Caixa		155.358,30	
Bancos		163.196,40	318.554,70
REALIZÁVEL			
A curto prazo			
Prestamistas		3.000.000,00	
A longo prazo			
Prestamistas	197.227.053,30		
Títulos e V. Mobiliários	20.167.895,10		
Corret. e Func. C/Adiant.	2.111.917,50		
Dev. e Cred. Diversos	281.389,50		
Terrenos Comp. em Goiás	36.070.000,00		
Títulos a Receber	1.688.000,00	257.546.255,40	260.546.255,40
IMOBILIZADO			
Imóveis		21.080.502,70	
Móveis & Utensílios		1.215.063,40	
Instalações		571.430,80	
Marcas e Patentes		17.400,00	
Depósitos e Cauções		910,00	
Serv.º E. Planej.º Marasil		5.509.236,90	28.403.543,80
PENDENTES			
Lucros & Perdas		1.983.232,70	
Depósitos em Garantia		10.556.756,60	12.539.989,30
COMPENSAÇÃO			
Correntistas C/Com. a Reg.		11.548.597,00	
Dev. P/ Títulos Avalizados		1.300.000,00	
Contratos a Regularizar		152.308.735,00	
Comissões a Regularizar		40.746.241,00	
Ações Caucionadas		200.000,00	206.103.573,00
			507.911.916,20

P A S S I V O

INEXIGÍVEL			
Capital		20.000.000,00	
Fundo de Provisões (Para aumento de capital) ..		10.000.000,00	
Fundo Amortiz. Ativo Imobiliz.		2.377.672,30	32.377.672,30
EXIGÍVEL			
A curto prazo			
Dev. e Cred. Diversos	1.176.406,50		
Obrigações a Pagar	12.427.180,20		
Credores Especiais	2.000.000,00		
Títulos Descontados	1.750.000,00	17.353.586,70	
A longo prazo			
Obrigações a Pagar	15.918.419,80		
Dev. e Cred. Diversos	20.829.069,00		
Contas a Pagar	414.851,20		
Impostos a Pagar	1.977.574,00		
Imp. Div. a Recolher	1.325.418,90		
Agro Coloniz. Industrial	30.070.000,00	70.535.332,90	87.888.919,60
PENDENTE			
Resultados a Apurar em Vendas Efetivadas			181.541.751,30
COMPENSAÇÃO			
Corretagens a Regularizar		11.548.597,00	
Cred. P/Títulos Avalizados		1.300.000,00	
Contratos		152.308.735,00	
Corret. Conta Comiss. a Reg.		40.746.241,00	
Caução da Diretoria		200.000,00	206.103.573,00
			507.911.916,20

Rio de Janeiro, 31 de dezembro de 1960.

Diretor-Presidente: a) GILBERT DESCHATRE (Dr.) — Diretor-Gerente: a) JOSÉ SALLES TAVARES — O Contador: Carlos Vilanova — CRC. 10.515 - GB

DEMONSTRAÇÃO DA CONTA "LUCROS & PERDAS"

		DÉBITO	CRÉDITO
Saldo		1.257.665,60	
URBANIZAÇÃO	2.681.312,60		
LEGALIZAÇÃO DE CONTRATOS	7.183,20		
CORRET.C/ COM. JÁ REG.	4.359.396,90		
COMISSÕES PAGAS OU CRED.	151.175,40		
AJUSTES DE LUCROS E PERDAS ..	6.315.872,50	13.515.040,60	
DESPESAS GERAIS			
Ordenados e Gratific.	2.121.639,10		
Férias e Indenizações	124.217,60		
Honor. Diret. C. Fiscal	860.000,00		
Previdência Social	263.522,70		
Seguros C/Ac. Pessoais	44.486,80		
Aluguel do Escritório	176.970,00		
Aluguel de Máquinas	1.736.000,00		
Conservação e Limpeza	21.863,00		
Luz, Fôrça e Telefones	132.698,30		
Condução e Transporte	30.107,50		
Despesas de Viagens	142.656,00		
Material de Escritório	189.630,70		
Desp. Postais e Telegr.	80.660,60		
Despesas Legais	80.004,00		
Despesas Diversas	137.126,70		
Serv. Profissionais	1.604.274,20		
Combustíveis e Acessórios	10.490,00		
Serviços de Lanches	32.870,00		
Reparação Máq. e Veículos	4.710,00	7.793.927,20	
DESPESAS FINANCEIRAS			
Juros	444.652,70		
Despesas Bancárias	124.205,50	568.858,20	
IMPOSTOS E TAXAS			
Estampilhas	203.001,70		
Imp. de Ind. e Profiss.	190.420,00		
Impostos Diversos	25.119,30	418.541,00	
VENDAS E DESP. S/VENDAS			
Comiss. de Cobrança	855.730,90		
Publicidade e Propag.	125.553,80	981.284,70	
VENDAS REALIZADAS	8.657.891,00		
FUNDO AMORT. ATIVO IMOBILIZ.		178.649,60	
RENDAS EVENTUAIS	4.200.000,00		12.857.891,00
VENDAS E DESP. S/VENDAS			
Comiss. S/ Vendas			454.843,20
RESULTADO A APURAR EM VENDAS EFETUADAS			
Import. que se transfere desta conta p/efeito de balanço			9.448.000,00
		24.743.966,90	22.760.734,20
Prejuízo a amortizar			1.983.232,70
		24.743.966,90	24.743.966,90

Rio de Janeiro, 31 de dezembro de 1960.

Diretor-Presidente: a) GILBERT DESCHATRE (Dr.) — Diretor-Gerente: a) JOSÉ SALLES TAVARES — O Contador: Carlos Vilanova — CRC. 10.515 - GB

PARECER DO CONSELHO FISCAL

Os membros do Conselho Fiscal da ORGANIZAÇÃO MARA DE OBRAS E INDÚSTRIA S. A., abaixo assinados, tendo procedido ao exame do Balanço Geral, demonstração da conta Lucros e Perdas e de todos os demais elementos de escrituração da Sociedade, referentes ao exercício encerrado em 31 de dezembro de 1960 e tendo encontrado tudo em ordem, são de parecer que os mesmos devem ser aprovados pelos senhores Acionistas.

Rio de Janeiro, 2 de fevereiro de 1961.

WILTER FANTINATTI
HORÁCIO ALVES MARTINS
NAUTILIO ALVES DOS SANTOS

Nélson hoje

Teatro — Paulo Francis

NÉLSON Rodrigues voltou ao cartaz no TNC com "O Bôca de Ouro". O autor está onde quer, hoje em dia. Suas peças rendem dinheiros, graças tanto a seus atrativos populares como à intensa campanha de autopromoção desenvolvida pelo dramaturgo, que utiliza tranqüilamente elogios e ataques como publicidade, baseado na máxima de Paulo Magalhães: falem mal de mim, mas falem. Nélson não só ganhou bom dinheiro em teatro, como conseguiu até furar a barreira da crítica. Pela primeira vez na vida, em 1961, ganhou um prêmio honesto: o do CICT, de melhor do ano.

Hoje, o ex-suburbano habita um apartamento avaliado em, no mínimo, 25 milhões de cruzeiros, num prédio (no Parque Guinle) onde encontraremos Melos Francos e outros representantes da aristocracia local. Não me admiraria que entrasse em breve para o "café society", ao qual êle só não pertence, aliás, porque detesta sair de casa, a menos que a rumo da redação ou do futebol.

Resta saber se Nélson em meio à balbúrdia publicitária que é sua vida, às constantes solicitações de novos textos pelos empresários, encontra algum tempo para uma autocrítica, para uma reformulação de sua obra. E' psicològicamente certo presumir que, não obstante suas afirmações em contrário, haverá momentos em que êle considere, digamos, "Álbum de Família", sua melhor e mais decadente obra, superior à Engraçadinha. Todos nós temos êsses momentos de pausa. Não creio, entretanto, que Nélson tenha amadurecido o bastante para desprezar o que é ruim, precário e informe em seus textos. E' exigir demais do grande passional.

Hoje, a estimativa da crítica mudou bastante em seu favor. Posso lembrar-me do tempo em que sòmente eu, entre os representantes da última geração, o defendia. E a novíssima geração, se continuar guinando para a esquerda — e tudo indica que continuará — já ameaça reduzí-lo ao limbo de alguns anos atrás.

E' pena, mas acredito que sua obra será devidamente avaliada dentro de uns dez anos, a menos que se consume uma revolução social neste país e que atravessemos aquêle período em que só o que fôr explicitamente político (e a favor do Estado, por certo), tem vez. Aí, Nélson será certamente proibido como reacionário que, aliás, num certo sentido, é. (Continua).

200 TURISTAS VÃO AO MONTE LÍBANO

Sociedade — Jean Pouchard

1 Frase do sr. Dirceu Ezequiel diante das críticas feitas por vários jornais ao Baile dos Artistas: "Jornalismo para mim só existe em duas revistas semanais". Pena que só agora, depois da realização do baile em questão, o sr. Ezequiel venha afirmar isto.

•

2 O sr. Paulinho Soledade deveria facilitar o ingresso de pessoas fantasiadas no "Zum-Zum", durante esta semana de carnaval.

•

3 Tudo indica que, brevemente, teremos uma agência do Banco do Brasil em Roma. Vários entendimentos estão sendo feitos por nossa Embaixada, na capital romana.

•

4 Chegam hoje, procedentes de Paris, o grupo de manequins francêses e o figurinista Gerard Pipard, que apresentarão, no Copa, a coleção de verão de Côte d'Azur. As manequins posarão fantasiadas para a revista "Vogue".

5 Ontem houve um coquetel no Monte Líbano para apresentar a decoração para o "Carnaval em Bagdá". Duzentos turistas deverão comparecer ao baile de têrça-feira do clube do sr. Nagib Murad.

•

6 Um grande grupo de figuras da sociedade carioca deverá comparecer ao baile que o prefeito e sra. José Sette Câmara estão organizando em Brasília.

•

7 A sra. Fernanda Colagrossi dando os últimos retoques no baile que realizará em sua residência petropolitana.

•

8 Foi um sucesso a festa que o Iate programou em tôrno da piscina, para comemorar o término da regata "Buenos Aires-Rio". Muita gente circulou completamente havaiana no baile em pauta.

•

9 A bonita srta. Regina Rosemburgo está de malas prontas para uma circulada em Paris.

•

10 O sr. Plininho Uchoa muito bem acompanhado no "Baile do Popeye", que aconteceu anteontem no Marimbás.

•

11 O sr. José Fernandes foi um dos mais animados foliões no baile organizado pelo sr. Eduardo Farah, em sua residência.

•

12 A petizada do "society" já começou a fazer suas reservas para o baile que irá movimentar a segunda-feira do Copa.

•

13 Os srs. José Aparecido de Oliveira e José Luís Magalhães Lins almoçando num resturante do centro da cidade. O assunto, como não poderia deixar de ser, era a volta do sr. Jânio Quadros.

•

14 O jornalista Carlos Castelo Branco foi convidado para dirigir o "Correio da Manhã", desde que esquecesse o sr. Jânio Quadros. No entanto o jornalista em pauta disse que só começaria a conversar depois de ser aceito seu preço: 400 mil cruzeiros mensais.

•

15 O José Ronaldo falando sôbre alta costura, numa emissôra de televisão: "Eu sou o melhor de todos os figurinistas brasileiros".

•

16 João Rezende "bolando" grandes promoções para o seu "Blue Angel". Tudo acontecerá depois do carnaval.

Sra. Elba Sette Câmara que está movimentando o carnaval em Brasília com o primeiro Baile Municipal.

•

17 Rita Hayworth, circulando na pista carioca, estará presente aos bailes do Copa e Municipal.

•

18 Por hoje é só. Muita gente procurando lança-perfume para gastar nos lenços no carnaval. (Tchâu)

Magricelas de biquínias nas praias do Mediterrâneo

"Costa Azul, a Praia dos Amantes"

Cinema — G. & R. Santos Pereira

A FRANÇA e a Itália se associaram na rendosa empreitada da propaganda cinematográfica de suas atrações turísticas. Aí estão êsses freqüentes filmes ambientados nos recantos mais famosos e procurados pela sôfrega multidão de milionários dos cinco continentes. A Riviera italiana, Cortina d'Ampezzo, Veneza, Cannes, Nice, Monte Carlo, Capri, a «Côte d'Azur», etc etc., são locais naturalmente propícios para o desfile de lindas mulheres de biquínis e outras inquietantes invenções contemporâneas do maior sensacionalismo.

«Costa Azul, a Praia dos Amantes», é filme povoado por essa inconfundível fauna preocupada em conquistas amorosas, jogatina, aventuras de quarto-de-hotel e banhos de mar. Alberto Sordi, da mesma forma que em «Romances de Inverno», é aqui o bôbo da côrte, apalermado, que vai divertir os endinheirados. É casado com a bela Giovanna Ralli, que deseja ser atriz do cinema e, para tanto, inscreve-se como candidata ao próximo filme de um diretor famoso invertido sexual que vive rodeado de atléticos e efeminados rapazolas de cabelos pintados. O «diretor» acaba se interessando é pelo marido da Giovanna o abobalhado «Alberto», e o convida para um «teste» em sua luxuosa mansão de veraneio. «Giovanna», que tem o desconfiômetro em boa forma, vai ver que tipo de teste era aquêle em adiantada hora da noite. Chega à «vila» e encontra o marido abraçado ao grande «diretor», dançando um tango.

O filme não tem a menor importância como história e roteiro, como narrativa, como montagem ou qualquer outro elemento vital no conjunto de um filme. Nem fotogràficamente se destaca, pois suas imagens são do tipo cartão-postal em tela «cinemascope». A fita serve exclusivamente um propósito: mostrar as praias da «Côte d'Azur», praias sem muita areia, diga-se de passagem, serve para exibir os imensos iates dos milionários, os hotéis e as luxuosas mansões e, obretudo, como é óbvio, as atraentes partes anatômicas descobertas das «certinhas» européias, principalmente as magras, dêsse tipo fino e esguio, sem grandes protuberâncias, que faz a delícia dos «experts» franceses. Como o filme é dirigido e quase todo interpretado por italianos essa profusão de magricelas chega a causar espécie. Enfim, como gôsto não se discute...

A direção do sr. Vittorio Sala é ineficiente, sem qualquer brilho. O defeito maior, no entanto, de «Costa Azzurra» reside no roteiro, complemento anódino, descosido, intermitente, responsável pela total falta de unidade e coerência dos diferentes episódios vividos por três ou quatro protagonistas: o milionário corôa e sua amante e secretária, comprada a pêso de ouro; «Alberto» e sua mulher «Giovanna»; o siciliano ciumentíssimo e puritano e sua espôsa que acaba vencendo o concurso das «mais belas pernas»; e, finalmente, a trepidante «estrêla» do cinema (Rita Gam) e seu amante, homem casado com drama de consciência. As histórias paralelas dos citados personagens caminham descontroladamente, sem o menor equilíbrio. Culpa do diretor e, sobretudo, do roteiro.

Para concluir: «Costa Azul, Praia dos Amantes» é mais uma medíocre promoção turística do litoral mediterrâneo. Como obra de cinema deixa tudo a desejar, inclusive a comicidade de Alberto Sordi, que anda precisando, urgentemente, de renovar-se e sair desta pachôrra rotineira. Já começa a perder a graça, e isto é lamentável.

Bom para finanças

Astrologia — Prof. Mirakoff

HOJE, 28-2-1962 (quarta-feira) — Bom para assuntos financeiros e sociais. Poderá viajar e consultar médico ou dentista.

ACONTECERÁ HOJE AO LEITOR:

Seguem-se as possibilidades felizes ou não de hoje com horas e números razoáveis, para todos os leitores nascidos em quaisquer dia, mês e ano dos seguintes períodos:

PARA OS NASCIDOS:

ENTRE 22 DE DEZEMBRO E 20 DE JANEIRO (Capricórnio)

Apreensões e negócios insolúveis e dificuldades financeiras. 14, 16 e 18; 14, 16 e 71 (horas e números)

ENTRE 21 DE JANEIRO E 18 DE FEVEREIRO (Aquário)

Dúvida, vacilação, inconstância e confusão psíquica e perigo de rompimento de amizade. 4, 5 e 6; 32, 43 e 35 (horas e números)

ENTRE 19 DE FEVEREIRO E 20 DE MARÇO (Peixes)

Manhã promissora, com realizações de pequena monta. A tarde será duvidosa. 10, 11 e 12; 19, 20 e 21 (horas e números).

ENTRE 21 DE MARÇO E 20 DE ABRIL (Aries)

E' preciso não ter indecisões, porque a tibieza poderá ser prejudicial. 13, 15 e 16; 24, 22 e 21 (horas e números).

ENTRE 21 DE ABRIL E 20 DE MAIO (Touro)

Os assuntos jurídicos e financeiros serão impulsionados com objetividade e é necessário harmonizar os seus sentimentos com os acontecimentos cristãos do momento. 13, 14 e 15; 22, 23 e 24 (horas e números)

ENTRE 21 DE MAIO E 20 DE JUNHO (Gêmeos)

Dia medíocre, boa atividade e pequenas realizações. 9, 11 e 13; 54, 56 e 67 (horas e números).

ENTRE 21 DE JUNHO E 22 DE JULHO (Câncer)

Negócios precipitados, porém, depois de árduas tarefas, conquistas agradáveis e êxitos financeiros. 9, 10 e 11; 54 61 e 71 (horas e números).

ENTRE 23 DE JULHO E 20 DE AGOSTO (Leão)

Correspondência, inquietude por motivos de viagens. 3, 21 e 29; 30, 39 e 41 (horas e números).

ENTRE 21 DE AGOSTO E 22 DE SETEMBRO (Virgem)

Sem novidades, a não ser à tarde, que será de confusão psíquica. 8, 9 e 10; 44, 45 e 46 (horas e números).

ENTRE 23 DE SETEMBRO E 22 DE OUTUBRO (Balança)

Dificuldades e tramas de inimigos secretos. A tarde será de sucessos sociais. 3, 5 e 8; 50, 30 e 62 (horas e números).

ENTRE 23 DE OUTUBRO E 22 DE NOVEMBRO (Escorpião)

Disposição belicosa e contrariedades com parentes. 9, 10 e 11; 36, 37 e 47 (horas e números).

ENTRE 23 DE NOVEMBRO E 21 DE DEZEMBRO (Sagitário)

Aventuras com o outro sexo e nervosismo. A tarde será bem promissora. 13, 15 e 17; 40, 42 e 53 (horas e números).

Registro

Aniversários

FAZEM ANOS HOJE

SENHORES:

Dr. Mário de Almeida Magalhães; Otaviano Alves Lima; Moacir Sales Azevedo; Alci Imbassaí Valim Padilha; Hilton de Pádua Fortuna; Rubens Esquenasi; Elzo dos Santos; Paulo Mendes Campos; Joaquim Tomás; Vicente Mautempo; Gilberto Filgueiras; dr. Júlio Pimentel; Carlos Henrique Morais Rêgo; Afonso Osvaldo Alvarez; Moacir Werneck de Castro; Dioclécio de Sousa; Paulo Lopes Corrêa; Milton Antônio Aguiar; Francisco Bitencourt Pereira; Jaime Vilas Boas, Aníbal Tôrres de Melo; Clet. Seabra Veloso; Álvaro Mendes de Oliveira e Geraldo Rui Moreira.

SENHORAS:

Hercília Trilomillet de Barros; Antonieta Corrêa dos Santos; Elias Tavares Moreira.

Bodas de Ouro

Completam cinqüenta anos de casados, sexta-feira, dia 2 de março, o sr. Antônio Barrero Martins e a sra. Maria Barreiro Balsells. Em comemoração ao grato evento, os filhos do casal mandam rezar missa em ação de graças, às 10 horas, na Catedral Metropolitana.

Rita Hayworth no Melo T. C.

Nos Clubes — Nelson Jorge

O COQUETEL que a diretoria do Melo T. C. oferece esta noite (21 horas) à crônica social e carnavalesca contará com a presença da famosa artista norte-americana Rita Hayworth que, especialmente convidada, aceitou a solicitação da diretoria do movimentado clube e esta noite comparecerá à majestosa sede do clube do sr. Álvaro da Costa Melo. Compareceremos.

Coquetel no Flamengo

TAMBÉM esta tarde o Flamengo estará recebendo a crônica social para um coquetel, a fim de apresentar sua decoração, "Carnaval em Las Vegas". O "coq" está marcado para as 17 horas. Compareceremos.

Excursão Wella

A EXCURSÃO realizada no último sábado a Teresópolis, pelos produtos Wella, tendo como convidadas inúmeras figuras de clubes da cidade, foi um sucesso. Várias homenagens foram programadas pelo sr. Giorgy Pataky, como a recepção que o simpático sr. Wilhem Kurtz ofereceu em sua luxuosa residência de veraneio. Às 17 horas foi oferecido um coquetel nos salões do Higino Pálace Hotel à delegação carioca, e, às 22 horas, a srta. Batzi Volpato, "Miss Koleston" do Grajaú Tênis, foi homenageada no Várzea Clube daquela cidade. Participaram dêste encantador passeio as srtas. Neide Prudente Kastrup, Maria da Glória Escovil, Alaíde Reis, Ailde Reis, Marília dos Santos, Leila Adiles e Teresa Borges.

Lúcia em São Paulo

A BONITA srta. Lúcia Ferreira, segunda colocada no concurso "Rainha da Primavera dos Clubes Cariocas", deverá embarcar esta semana para São Paulo, a fim de desfrutar do prêmio que conquistou no concurso realizado no Maracanãzinho. Lúcia vai em companhia de sua elegante irmã Lígia Ferreira.

Concurso de decorações

O II CONCURSO de Decorações de Carnaval dos Clubes Cariocas, patrocinado por Koleston e organizado pelos confrades Sílvio Mendonça e Jorge Guilherme, já tem 27 agremiações inscritas, o que garante o êxito da inteligente promoção. A comissão julgadora será composta, exclusivamente, de membros do Clube das Decoradoras.

Baile dos Maitres

FOI espetacular o "Baile dos Maitres", realizado na última segunda-feira, organizado pelo "maitre" Rafael. Ângela Maria foi escolhida como madrinha dos "maitres" e a festa transcorreu numa animação invulgar.

Decoração do Monte Líbano

A DIRETORIA do Clube Monte Líbano reuniu a crônica carnavalesca e social para um movimentado coquetel, ontem, em sua sede da Lagoa, para apresentar a sua decoração para as festas momescas. O baile de têrça-feira de carnaval do clube em questão foi oficializado pelo Departamento de Turismo e receberá cêrca de duzentos turistas em estado de pulação.

Glória foi comercial

DECIDIDAMENTE o Baile dos Artistas foi o mais comercial de quantos já aconteceram no Hotel Glória. Faltou organização, o policiamento estêve péssimo (espancaram turistas, jornalistas, etc), "travestis" circularam preferencialmente na fila e no salão do hotel dirigido pelo sr. Eduardo Tapajós. O que houve menos foi carnaval. O sr. Mário Saladini, numa mesa, comentava: "Este foi o mais vergonhoso Baile dos Artistas a que compareci. O baile perdeu sua finalidade, no momento em que seus organizadores só visaram ganhar dinheiro".

Netuno foi ao Joá

EM SUA magnífica residência do Joá, o movimentado Eduardo Farah reuniu um grupo de figuras da sociedade para o pré-carnavalesco "Netuno no Joá". A casa estava tôda decorada com motivos carnavalescos e, principalmente, a parte da piscina agradou em cheio. Foi servido um caju-amigo e tudo aconteceu na base de Monsueto e seus passistas.

•

BEM por hoje é só.

Professor aprova dança "twist"
Lilian esquia em St. Moritz

Jovem Society — Barão de Siqueira Junior

HÁ TEMPOS dei uma notícia de um professor de Universidade Americana, contrário ao nôvo ritmo revolucionário "Twist", dizendo entre outras coisas, que podia causar a quebra da espinha, hoje, dou a opinião favorável de um mestre da Universidade de Lousiana: "Essa dança veio desmentir os descrentes que não consideravam a juventude norte-americana bastante forte. São as mesmas "fôrças ocultas" que há tempos protestavam contra o "fox-tro", o "charleston" o "jitterburg", o "Chá-chá-chá, o "samba", o "rock'n roll" e outras danças, que continuam a querer que a mocidade não se divirta".

•

SUELI e Sheila Madruga convidam o colunista para os 25 anos de casados de seus papais Clélia e Franklin Stanzione Madruga, na missa que mandam celebrar às 18 horas, em 13 de março próximo, na igreja Santa Margarida Maria da Lagoa. Após a cerimônia religiosa, receberão para "coqs" no Caiçaras.

•

ESQUIANDO em St. Moritz, aproveitando as férias da Universidade de Sorbonne, a bonita carioquinha Lilian Eyler, que nos manda dizer que um francês domina seu coração

A MONUMENTAL Regina Argonl, passando as férias em Itaipava, devendo esticar até ao Carnaval.

•

BANHANDO-SE na Praia da Barra, em Salvador, as elegantes Ledinha e Ana Luíza Collor de Melo, Vânia Barcelos, Regina Lúcia Vieira de Melo e Soninha Vieira de Melo, que só regressarão às areias do Arpoador em meade de março próximo.

•

ACONTECENDO em Paris, muito bem acompanhados, os conhecidos Joaquim e Edilberto Ribeiro de Castro, que depois, seguirão para Roma, Capri e Madri.

•

TUDO INDICA que a elegante Vera Lúcia Chagas de Melo e Silva e o circulante Eduardo Pessoa de Queirós estão em em vias de romance. Apenas, um prognóstico desta coluna ..

•

A JOVEM GUARDA estêve bem representada no "Baile dos Artistas" do Hotel Glória, no último sábado, com grande concorrência e muito animado, pulando até às 5 da "mattina". Anotei — Vera Regina Dolabela e noivo Maurício Haddock Lobo, Heloísa Dolabela com Otavinho Guinle, e muitos outros.

•

FIRMÍSSIMOS Beatriz Maria Falci e Licurgo Leite Neto, nas pistas serranas, com grandes novidades para breve.

•

CIRCULANDO no Country, em estado de noivado, a beleza de Maria do Carmo Neves, filha do "premier" Tancredo Neves, com o simpático Ronaldo Simões. Segundo, me segredaram, o casamento será no fim de 62.

A Morena Suzana Dutra Sattamini em noite de elegância.

Passatempo — R. Portella

HORIZONTAIS:

1 — Lavatório.
4 — Natural da Arábia.
6 — A parte da psique intermediária entre o id e o mundo exterior.
7 — Nome da letra "H".
9 — Moléstia.
10 — Acabamento.
11 — Palavra latina que significa abelha.
12 — Ação, feito.
13 — Emigração.
15 — Nesta ocasião, presentemente.

VERTICAIS:

1 — Fastidioso.
2 — Caminhava.
3 — Extremamente ocupada.
4 — Banquete.
5 — País das múmias.
6 — Ave pernalta.
8 — Patrão, senhor.
14 — Sufixo: profissão.

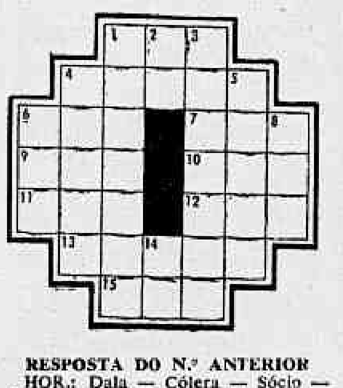

RESPOSTA DO N.º ANTERIOR

HOR.: Dala — Cólera — Sócio — Pó — Ari — Aval — Cela — Ara — Al — Rasto — Avante — Amuo.
VERT.: Dócil — Ali — Leoa — Ar — Coréia — Aparte — Saca — Óleo — Vasto — Aram — Ana — Vá.

RAIOS-X Dr. Victor Côrtes
Exames radiológicos em residências
TOMOGRAFIAS
Diàriamente das 8 às 11 e das 14 às 17 horas
RUA ARAUJO PORTO ALEGRE, 70
9.º andar — Tel.: 22-5330

DR. WALTER GENTILE DE MELLO
Chefe da Cl. Proctológica do Hospital do IPASE
DOENÇAS INTESTINAIS E ANO-RETAIS
HORA MARCADA PELOS TELEFS.: 52-2969 e 45-9928

Baile dos Artistas

Madrugada — Mister Eco

MISTER ECO não estêve lá e, pelo visto, muito bem fêz em se quedar na Augusta Mansão. Os comentários, porém, em sua unanimidade, estão dizendo que o Baile dos Artistas dêste ano excedeu todos os prognósticos negativos.

De há muito que tal festa, tida como tradicional nos pródromos carnavalescos, se vem revelando como promoção de alta picaretagem, face à ganância com que os seus responsáveis se lançam em busca de incautos, usando de todos os processos, mentindo e tapiando o respeitável público. Festa do carnaval, como sabeis, goza dêste privilégio: decorrido um ano, o folião de tudo se esquece e volta para se expor aos mesmos ou piores vexames.

Faz-se um Baile dos Artistas que não é dos artistas, que não tem a responsabilidade da Casa dos Artistas nem do Sindicato dos Artistas — únicas entidades, por direito, credenciadas a realizá-lo — mas em nome de uma associação duvidosa, que ninguém sabe se existe, como existe ou que finalidades tem, e que só aparece à hora de vender convites e de explorar o noticiário gratuito das seções especializadas da imprensa, apregoando mentiras como chamariz.

O Baile dos Artistas de sábado último ultrapassou a expectativa do costumeiro desrespeito ao público de anos anteriores, sovando-se fotógrafos no desempenho de sua missão, inclusive profissionais estrangeiros, dando-se prioridade de entrada aos invertidos sexuais em detrimento do folião pagante sob a chuva durante duas e três horas, servindo-se bebida marota a preços escorchantes, vendendo-se à porta ingressos gratuitos que seriam destinados à imprensa e tôda uma série interminável de irregularidades, já fartamente noticiada.

Em tudo, isso, o mais estranhável é a omissão do Hotel Glória que, de qualquer forma, tem o seu bom nome envolvido nos desmandos, e também das verdadeiras entidades dos artistas, que se calam aceitam passivamente os golpes desferidos em nome de uma classe, cujos filiados têm a obrigação de zelar e defender.

Ninguém, em boa fé, poderá crer estejam êsses organismos coniventes com as falcatruas do degradado cometimento, uma das vergonhas maiores do nosso agonizante carnaval.

COMANDA

A MAIORIA das buates e dos bares noturnos só funcionarão até sábado. Nos demais dias de carnaval, estarão fechados para reformas ou limpeza. • Amanhã, no Zum-Zum, o Caju-Amigo, uma das melhores festas pre-carnavalescas. Cinquenta cavalheiros e cem damas. • O Jirau fechará por uma semana para reforma em suas instalações, reabrindo segunda-feira doze. • Em "Assassinato em Copacabana", película indígena em exibição nos cinemas da cidade, há um "Rei da Noite" que é o que existe de superior em matéria de baixa condição humana. • Sábado à tarde, na sede provisória do Turunas de Monte Alegre — Avenida Rio Branco, 277, subsolo refrigerado — o Baile do Papai, que promete ser o melhor aperitivo do grande tríduo. • E o institucional Barão de Siqueira Junior, sempre bem informado, noticia que Jorge Veiga vai a Paris ganhando "a bagatela de *2.000 milhões de cruzeiros*", fora a participação na vendagem da gravação "Brigitte Bardot". The Baron is fire!

Wilma Vernon, bailarina e estrelinha de "Obrigado, Rio", "show" do Night and Day. (Foto Emérico)

CARTAZ

TEATROS

RECREIO (22-8164) — "Só vou de mulher" Revista Ioana D'Arc e Evilázio.

•

RIVAL (23-2721) — "Quero essa mulher assim mesmo" Revista.

•

DA PRAÇA (37-7003) — "As artumanhas de Scapino" De Molière. Ao ar livre.

•

SANTA ROSA (42-8641) — "A Astúcia" (Opo Apasipilapodopo). Comédia de Guilherme Figueiredo.

•

GINASTICO (42-4521) — "Castelo na Suécia". Comédia de Françoise Sagan. Pelo elenco da Companhia Tônia-Celi-Autran.

CARLOS GOMES (22-7881) — "O negócio é dá no pé". Revista. Com Grande Otelo e Vera Regina.

•

MAISON DE FRANCE (52-8678) — "Festival de Comédia". Pelo elenco do Teatro dos Sete.

•

NACIONAL DE COMEDIA (52-8678) — "O dono da Casa" Com Jaime Costa

•

DE BOLSO (27-3122) — "A mãe do belo Antônio" Com Derci Gonçalves.

•

TIJUCA (28-1039) — "Sem mundo lá fora" De Mário Brasini. Com Lurdes Mayer.

•

JARDEL (27-8712) — "Caindo de touché" Revista. Com Iris Bruzzi.

•

COPACABANA (57-1813) — "Você pode ser um assassino" Comédia de Alfonso Paso. Com Susana Freire.

FRED'S (57-9789) — Buate. "Copa-Town" Espetáculo da madrugada. Produção de Carlos Machado.

•

NIGHT AND DAY (43-7118) — Buate — "Obrigado, Rio".

CINEMAS

LANÇAMENTOS

SAO LUIS — "O Amor Tudo Vence". (Proibido até 18 anos) com Lana Turner.

•

BRUNI (Copacabana) — "A Dama da Madrugada", com Dean Martin e Shirley Mac Lanne.

•

IMPERIO e RIAN — "Mais uma vez adeus" (Proibido até 18 anos) com Ingrid Bergman.

•

METRO PASSEIO METRO COPACABANA METRO TIJUCA PALACIO HIGIENOPOLIS, PAX, RICAMAR ROYAL, JUSSARA, COLISEU, ESPERANTO, IRAJA, GUARACI, GLORIA (Meriti), CAXIAS, BRASIL (Caxias) — "Assassinato em Copacabana" (Proibido até 18 anos) com Maria Petar.

•

FLORIANO — "O Golpe" e "A Revolta dos Escravos"

•

REX, LEBLON, CARIOCA e IMPERATOR — "Winchester" (Proibido até 14 anos) com James Stewart.

•

CAPITOLIO — (Fechado para reforma)

•

GUANABARA — "Do Outro Lado o Pecado".

•

VITORIA — "O Corvo Amarelo" (Censura livre) com Chikage Awashima.

•

ART PALACIO (Copacabana) — "O Homem do Horizonte". (Proibido até 10 anos) com Hisaya Morishige.

•

PLAZA, ASTORIA, OLINDA e MASCOTE — "O Crime da Ratoeira de Ouro". (Proibido até 14 anos) com Emma Panella.

•

BRUNI (Flamengo), **CARUSO e ROSARIO** — "A Costa Azul" (A Praia dos Amantes) (Proibido até 18 anos) com Alberto Sordi.

•

MELO (Bonsucesso) — "Colégio de Brotos" e "Norman, o Recruta".

•

ESKYE (Tijuca) — "As Mensagens dos Amantes".

•

ALVORADA — "O Grande Golpe".

•

ORIENTE e PENHA — "Spartacus". (Proibido até 14 anos) com Kirk Douglas e Tony Curtis.

•

OPERA — "Romeu e Julieta Nas Trevas". (Proibido até 10 anos) com Ivan Mistrik e Dana Smutna.

•

MIRAMAR — "Peregrino da Esperança". (Censura livre) com Robert Mitchum.

•

COPACABANA — "Pele de Verão" (Proibido até 18 anos) com Alfredo Alcon e Graciela Borges.

•

ROYAL, ALFA, AZUL — "Aluno e Amante" (Proibido até 14 anos) com Hubert Harland.

•

SANTA CECILIA — "Amores de Uma Princesa".

•

RAMOS — "O Mundo Fabuloso do Circo".

•

NACIONAL — "As Mensagens dos Amântes".

•

BOTAFOGO — "A Dupla do Barulho" e "Caltiki, o Monstro Imortal".

•

MARACANA — "A Vida Íntima de Adão e Eva" e "O Bando de Renegados".

•

ODEON (Niterói) — "Esse Rio que eu Amo" (Censura livre) com Jardel Filho, Tônia Carrero e Adete Lara.

FLORIDA, KELLY, ESKYE (Tijuca), NACIONAL, IRIS, BRASILIA, REGENCIA e SAO PEDRO — "A Mensagem dos Renegados" (Proibido até 10 anos) com Gleen Ford.

•

RIAN — "Mais Uma Vez Adeus".

•

ART PALACIO — "O Homem de Riquixá". (Censura livre) com Toshiro Mifune".

•

SANTA HELENA — "Almas e Amantes".

•

LEBLON — "Winchester 73".

•

IPANEMA — "O Último Hurra" e "Dançando o Twist".

•

PALACIO, ROXY, MADRI, SANTA ALICE, ICARAI e ALAMEDA — "Coração Rebelde". (Censura livre) com Elvis Presley.

•

PARAISO — "O Mundo Fabuloso do Circo".

POLITEAMA — "Dançando o Twist" e "Os Três Recrutas".

PIRAJA' — "A Vida Íntima de Adão e Eva" e "Do Outro Lado o Pecado".

•

MELO (Bonsucesso) — "Colégio de Brotos" e "Norman, o Recruta Biruta".

•

PRESIDENTE — "E' a Maior" • "A Profissão da Sra. Warren".

•

IMPERATOR — "Winchester 73".

•

MONTE CASTELO — "E o Circo Chegou".

•

TIJUCA — "Viagem ao Fundo do Mar" e "O Cupim".

•

RIVIERA, PATHE' e AZTECA — "Aconteceu Segunda-Feira". (Proibido até 14 anos).

DC no Estado do Rio

SOCIAIS — CONTINENTINO PÔRTO

Sociedade quer ver "miss" na passarela

Já em franca atividade a direção do Clube Canal, para a realização do seu baile carnavalesco, que acontecerá sábado. O sr. Milton Mues, responsável pela Rádio Continental, no Estado do Rio, fará a cobertura radiofônica do baile.

o●o

A personalíssima Angela Martins, filha do industrial Wilson Martins, foi apontada na lista do colunista Vital dos Santos, como uma das "Dez Mais Elegantes do Estado do Rio".

o●o

Merece elogios a eficiente atuação que vem desempenhando na presidência da Sociedade Pestallozzi, a sra. Lizair Guerreiro. A elegante Lizair continua movimentando a sociedade petropolitana com a sua elegância.

o●o

E por falar em elegante, a sra. Edna Pacífico Homem, comunicando a êste colunista que está preparando uma fantasia "bossa-nova", para o baile do Municipal. A elegante Edna não quis dizer o tema da fantasia.

o●o

A sra. Teresinha Bittencourt Suzuki, poderá ser vista nos quatro dias de carnaval na cidade de Friburgo.

o●o

Vocês sabiam que dentre em breve o Estado do Rio, será a unidade federativa que será dotada de tôrres retransmissoras de televisão, com a cobertura pràticamente total dos seus municípios. Não resta dúvida que o mercado será valorizado.

o●o

O sr. Armando Mário de Azevedo, comunicando a êste cronista que a decoração do Clube dos Oficiais da Polícia Militar do Estado do Rio, recebeu o tema: "Carnaval Marinho".

o●o

Os foliões fluminenses poderão brincar o carnaval sossegados: o pagamento do funcionalismo estadual sairá antes do carnaval.

Fui informado que a Comissão dos Festejos do Carnaval da Prefeitura Municipal de Niterói, convidou os srs.: Porfírio Lopes e Aloísio do Vale, para fazerem parte da comissão julgadora no desfile das Escolas de Samba.

o●o

Ex-"girl" do Cassino Icaraí, continua circulando pela Praia de Icaraí, numa "fúria elétrica". A tão conhecida elegante vem chamando a atenção de todos pela sua excessiva maquilagem.

Maria Célia Leite, Miss Itaperuna que empatou com Maria Madalena Aguiar para o título de "Miss Estado do Rio", concorrerá novamente por seu município, conforme combinação com os promotores do Concurso.

Homenagem em todo o Estado a R. Silveira

NITERÓI — Em homenagem ao primeiro aniversário da morte do ex-governador, Roberto Silveira, hoje, grandes manifestações estão programadas em todo o território fluminense, culminando com o pequeno expediente da Assembléia Legislativa dedicado a sua memória.

Às 9 horas da manhã será mandada celebrar por seus familiares, missa na Catedral de São João Batista em Niterói, bem como em quase todos os demais municípios.

Em Barra do Piraí, será inaugurado, na Estação Rodoviária, o retrato do ex-chefe do Executivo estadual. Além da missa, que será oficiada pelo bispo da Diocese na capela de São Benedito.

Também será oficiada missa em memória do jornalista Luís Paulistano.

ROTEIRO DOS MUNICÍPIOS

Rizicultores vão tentar o sistema cooperativista

MIRACEMA — Para equacionar em definitivo o problema da instabilidade dos preços de arroz produzido no município e em tôda a região, os rizicultores de Miracema estão estudando a possibilidade de organizar uma entidade de classe, em moldes cooperativistas, que teria a função de coordenar a comercialização das safras, garantindo preços estáveis para o produto.

A idéia é antiga entre os produtores de arroz de Miracema e não chegou a ser executada até agora em conseqüência da falta de técnicos para a elaboração do planejamento que deve anteceder a concretização do empreendimento, considerado de vital importância para a economia do município, que é grande produtor de arroz.

CONSTRUÇÃO DE SILOS

Em linhas gerais, o plano dos rizicultores miracemenses consiste na construção de silos apropriados para a estocagem de arroz, cabendo o beneficiamento do produto aos maquinistas que já existem no município. Escritórios seriam instalados nos centros de consumo e a venda do produto passaria a ser feita diretamente pela cooperativa dos produtores, evitando-se, com isso, a interferência dos atravessadores que têm causado sérios prejuízos ao município.

ANGRA DOS REIS — A pavimentação da rodovia Angra dos Reis-Getulândia representa um nôvo fator de progresso para aquela região, que atualmente atravessa fase de recuperação econômica com o soerguimento de sua agricultura, especialmente no setor pecuário.

A nova via de comunicação permitirá maior facilidade de escoamento da produção leiteira e colocará os fazendeiros da região em contato mais permanente com os grandes centros do país, o que significa melhores perspectivas de obtenção de ajuda técnica e financeira.

BOM JESUS DO ITABAPOANA — O Pôsto de Puericultura de Bom Jesus do Itabapoana está aplicando a vacina Sabin como parte do seu programa de combate à poliomielite pela imunização de crianças na idade apropriada, dispondo para tanto de 2 mil doses do importante medicamento.

As 2 mil doses de vacina Sabin foram obtidas para Bom Jesus do Itabapoana pelo sr. João Alair Guedes, o que valeu àquele político os aplausos da imprensa e do povo de Bom Jesus de Itabapoana.

— A tradicional e famosa banda de música "Lira Operária", de Bom Jesus de Itabapoana está construindo sua sede própria no Bairro Nôvo, naquela cidade, em terreno que foi doado pela Prefeitura Municipal, tendo o chefe do Executivo local, sr. César Portugal, pago tôdas as contribuições devidas pela Municipalidade à agremiação.

Para obter recursos financeiros necessários à construção da sede própria, a "Lira Operária" de Bom Jesus do Itabapoana está recorrendo às classes produtoras do município, que têm interêsse em promover o desenvolvimento da atividade artística que tanto destaque tem dado ao município.

DUQUE DE CAXIAS — Dentro de dois meses estarão concluídos os trabalhos para a implantação do cadastro imobiliário pela Prefeitura Municipal, iniciado em 1956. Com essa providência êste município será um dos poucos no Brasil, a possuir tal serviço, que permitirá sensível melhoria na arrecadação de impostos, além de facilitar tôdas as iniciativas de ordem administrativa. — (API).

— No póximo sábado será realizada a eleição para a constituição da Mesa da Câmara Municipal. Disputarão a presidência lo legislativo caxiense os vereadores Luís Braz de Luna, Armando Belo de França e provàvelmente o vereador Tomé Siqueira Barreto.

ITAGUAÍ — Numa demonstração do quanto pode alcançar o cooperativismo bem orientado e praticado de verdade, os ruralistas da região de Mozambinha, no município de Itaguaí, reuniram-se e em pouco tempo de trabalho e conjugação de esforços conseguiram construir uma escola para seus filhos, resolvendo o problema do ensino primário na zona em que habitam.

Os lavradores daquela região são assistidos por um centro da ACAR-RJ, que vem introduzindo com absoluto êxito a extensão rural no Estado do Rio e que pretende no corrente ano ampliar suas atividades de modo a que seja possível levar os benefícios a todos os municípios Fluminenses.

ITAPERUNA — A Cooperativa dos Produtores de Leite de Itaperuna deu um exemplo de bom senso organizando seu próprio sistema de assistência sanitária aos rebanhos do município, tarefa que foi executada por um dos mais experientes técnicos do Estado, o veterinário Haroldo Barbosa Bastos.

Com a organização dêsse sistema, que incluiu montagem do laboratório, aquisição de equipamento e veículos, a Cooperativa de Itaperuna assegurou aos seus associados assistência permanente, eliminando numerosos fatôres negativos da atividade pecuarista no município.

NOVA FRIBURGO — Nova Friburgo avançará mais um passo em busca da liderança cultural do Estado com o funcionamento na cidade de um Ginásio Industrial que será instalado pelo Centro Cultural Nossa Senhora das Graças, nos têrmos de convênio firmado entre aquela entidade e o Ministério de Educação e Cultura, através da Diretoria de Ensino.

Com seu parque industrial em franca evolução, Nova Friburgo necessita imediatamente do concurso de novos técnicos para suprimento das vagas que se estão abrindo nos estabelecimento fabris instalados no município e o Ginásio Industrial constituirá um poderoso fator de equilíbrio entre os mercados de trabalho e de mão-de-obra. (AFI).

MACAÉ — Violentas chuvas que se prolongaram por horas e horas desabaram sôbre Macaé, provocando inundações e pânico. Os bairros que mais sofreram foram Botafogo e Areeira, notadamente o primeiro. Trata-se de localidades habitadas na sua maioria por gente humilde, isto é, operários e pescadores.

AÇÃO DAS AUTORIDADES

Em face da situação, com o desabamento de barracos e as estradas cobertas pelas águas, as autoridade da Superintendência de Águas e Esgotos da região, que tem sede em Macaé e o grupo residente do DER entraram imediatamente em ação, tomando providências no sentido de socorrer as vítimas, que foram abrigadas nas escolas. O tráfego, que fôra interrompido pela avalancha de terra e água sôbre o leito das estradas, já foi restabelecido, graças às providências tomadas. Também a localidade denominada Desencanto sofreu as conseqüências do temporal. Os locais atingidos pelas chuvas foram visitados pelos srs. José Pôrto, superintendente de Água e Esgôtos; Emar, engenheiro residente e Carlos Maurício de Barros. A população se mostra satisfeita com as providências tomadas pelo govêrno do Estado, que nunca faltou aos fluminense nas horas difíceis.

PETRÓPOLIS — Transcorrerá amanhã, dia 1.º, o quinto aniversário de fundação da Associação de Cronistas Esportivos de Petrópolis, que tem como presidente o sr. Darci Palin de Carvalho. A efeméride será condignamente comemorada.

PUREZA — Foi recebido com aplausos gerais em Pureza, o ato do secretário de Educação, professor Luís Gonzaga Malheiros, designando para chefe do seu gabinete o sr. Sílvio Melo. Trata-se de filho dêste município, geralmente querido e admirado pela população local. A Associação Comercial clubes esportivos e outras agremiações também manifestaram seu júbilo. Oportunamente, o titular da Educação e seu chefe do gabinete serão homenageados pela sociedade desta cidade

SÃO JOÃO DE MERITI — O promotor público desta comarca, Itabaiana de Oliveira anunciou que desistiu de sua promoção para a 3.ª Entrancia do Juizado de Menores de Niterói, vaga com a aposentadoria de seu titular. O promotor Itabaiana de Oliveira reafirmou o propósito de permanecer neste município. (AFI)

IPASE

EDITAL

DEPARTAMENTO DE APLICAÇÃO DE CAPITAL

Ficam convocados os segurados que se inscreveram para empréstimo simples comum, com o desembôlso de .... Cr$ 20.000,00, para ultimar as suas operações dentro do prazo improrrogável de 30 (trinta) dias, findos os quais terão as suas inscrições canceladas.

DC, 23-2-62

EGBERTO MATTOS

Agradecimento

Quero tornar público meu imenso agradecimento para com o HOSPITAL HEVANGÉLICO (Rua Bom Pastor, Tijuca), à valorosa equipe médica — Dr. COIMBRA, Dr. TAGARELLI e Dra. INCA — como também às enfermeiras e serventes pela atenção e carinho que dispensaram à minha senhora, ALDEIR DA FONSECA CAVALCANTE, no sábado dia 17 de fevereiro de 1962, internada no quarto nº 8.

Ass. Rolf Von Borstel Cavalcante.

CASTELLO INDÚSTRIA E COMÉRCIO S. A.

AVISO

Acham-se à disposição dos Senhores Acionistas, na sede social, na Avenida Graça Aranha n.º 333, 12.º andar, sala 1.203, os documentos a que se refere o Artigo 99 do Decreto-Lei n.º 2.627, de 26 de setembro de 1940.

1.ª CONVOCAÇÃO

São, outrossim, convidados os Senhores Acionistas a se reunirem em Assembléia Geral Ordinária, no dia 30 de março p. futuro, às 14 horas, na sede social na Avenida Graça Aranha n.º 333, 12.º andar, sala 1.203, a fim de tomarem conhecimento e deliberarem sôbre o Relatório e atos da Diretoria, Balanço Geral, conta de Lucros e Perdas e Parecer do Conselho Fiscal referente ao Exercício de 1961, eleger os Diretores, Vice-Presidente e Secretário-Tesoureiro, cujos mandatos terminam êste ano, fixar os honorários da Diretoria, eleger os membros do Conselho Fiscal e seus suplentes para o corrente exercício, fixando-lhes os vencimentos e tratar de outros assuntos de ordem geral.

Rio de Janeiro, 26 de fevereiro de 1962.

a) Charles A. Barrenne — Diretor-Presidente.

a) Ilegível — Presidente.

Furnas inicia etapa de uma obra por dia

Rocha no Sereno

O prefeito de Barra do Piraí, sr. Murilo Portugal, colocando a faixa na vedeta Márcia Rocha (Rainha do Sereno 1962), numa promoção do DC, que contou com a colaboração da Saturin

Sereno coroou duas Rainhas: B. do Piraí

BARRA DO PIRAÍ — (De J. Silveira) — A Associação Unidos do Sereno, encerrou, ontem, as suas atividades carnavalescas dêste ano, com a coroação de suas duas rainhas, que foram: Rosângela Maldonado e Márcia Rocha.

Ao "show" de ontem à noite, realizado no Cine Esperança, completamente lotado, compareceram as vedetas Ivete Garrido, Vanesca, Isabela Marcel, Márcia Rocha, Rosângela Maldonado e Sarita Santiel, para disputarem os dois títulos dos serenistas. Rosângela Maldonado venceu o concurso Rainha do Carnaval, ficando Vanesca e Isabela Marcel como princesas. O Concurso Rainha do Sereno, empolgou o público presente com a disputa entre Sarito Santiel e Márcia Rocha, que culminou com a vitória desta última.

A comissão julgadora foi a seguinte: sr. Murilo Portugal (prefeito de Barra do Piraí sr. João Chiesse Filho (prefeito de Barra Mansa), deputados estaduais Geraldo Di Biasi e Elésio da Cruz Nunes, srs. Aziz Neman (presidente do Municipal Serenata Clube da cidade de Paulo de Frontin) e Nélson Geraldini (presidente do Barra Mansa F. C.), vereadores Chequer Elias e Leni de Sousa (Barra do Piraí) e o jornalista Rubens Galhassi de Oliveira (de "Última Hora"). Depois da entrega das faixas e das taças as vencedoras, os serenistas apresentaram a Academia de Samba de Almeidinha e a cantora Lola Valdez. A embaixada do samba, viajou para Barra do Piraí, em um dos ônibus da Saturin que colaborou com a promoção.

AGRO COLONIZADORA INDUSTRIAL S.A.

ASSEMBLÉIA-GERAL EXTRAORDINÁRIA

CONVOCAÇÃO

A Diretoria da Agro Colonizadora Industrial S. A., usando das atribuições que lhe confere a letra "b" do art. 12 de seus estatutos, convoca os senhores acionistas para a Assembléia Geral Extraordinária que se realizará no dia 12 de março de 1962 em sua sede na Avenida Presidente Vargas, n.º 509 — 20.º andar, às 14,30 horas, com a seguinte ordem-do-dia.

a) — ratificação dos dizeres da Assembléia-Geral Ordinária realizada em 23-10-61.

b) — fixação de remuneração dos membros do Conselho Fiscal.

Rio de Janeiro, 27 de fevereiro de 1962.

José Salles Tavares — Diretor.

Secretário anuncia nova fase: "sabin"

Face as crescentes dificuldades com que vem se defrontando junto do Ministério da Saúde para a obtenção de nova remessa de vacina "Sabin", o sr. Nelson Rocha, secretário de Saúde e Assistência, resolveu orientar seus esforços num sentido mais objetivo, vindo, afinal, conseguir do governador Celso Peçanha a abertura de um crédito especial de 25 milhões de cruzeiros, para aquisição de vacina "Sabin" em quantidade suficiente ao atendimento de tôda a população infantil do Estado do Rio de Janeiro.

Segundo esclarecimentos prestados pelo gabinete do sr. Nelson Rocha, a nova campanha de imunização será iniciada dentro em breve, devendo estender-se a todos os municípios fluminenses, de forma a serem imunizadas com vacina "Sabin" tôdas as crianças de 4 meses a 6 anos de idade.

NOVA FRIBURGO — Despachando com o presidente da FLUMITUR, que se achava acompanhado do sr. Alvarino Bessa, da Comissão Municipal de Turismo, o governador Celso Peçanha determinou que a inauguração das Furnas do Catete será incluída no programa de entrega de obras, na base de uma por dia, que vai iniciar a partir de 11 de março. As Furnas do Catete, formações rochosas existentes à cêrca de 8 quilômetros do centro desta cidade, à beira da rodovia para Bom Jardim, foram devidamente aparelhadas para que o visitante possa cômodamente fazer o percurso, através escadas e pontes que a FLUMITUR construiu junto às Furnas, está sendo instalado também um "camping" onde turistas poderão permanecer. Os que apreciarem o esporte do montanhismo, encontram ali como grande atração a escalada das rochas denominados Quilha do Navio e Cão Sentado.

Junto às grutas, a FLUMITUR já preparou local para estacionamento de carros e está construindo um restaurante típico, além de um pôsto de informações.

Decreto desapropria glebas: C.M.

NITERÓI — O governador Celso Peçanha assinou decreto declarando de utilidade pública, para efeito de desapropriação, mediante composição amigável ou judicial, a gleba de terras situadas nos municípios de Itaboraí e Cachoeiras de Macacu, pertencente ao espólio de Adalberto Corrêa e incorporada ao patrimônio da Sociedade Anônima Cia. Agro Pastoril Vargem Grande.

Estabelece o decreto que a Secretaria do Trabalho, pelo Departamento do Trabalho, manterá a exploração hortigranjeira existente e organizará plano de colonização das terras referidas, estabelecendo, preferencialmente, o aproveitamento dos agricultores que, com posse de ano e dia, as ocupam e cultivam atualmente, nelas tendo morada habitual.

Bananicultores anunciam guerra a "sigatoga"

NITERÓI — Os bananicultores fluminenses estão dispostos a atuar junto aos representantes do Estado do Rio no Congresso pleiteando o aprovamento rápido de um crédito especial destinado a aquisição de drogas para combate às pragas que ameaçam os bananais, inclusive a cercosporiose, para cujo combate anteriormente se esperava contar com a ajuda de fundos provenientes do chamado acôrdo do trigo.

Para salientar a importância da questão da proteção aos bananais do Estado do Rio, acentuarão os bananicultores fluminenses que a banana representa atualmente uma renda bruta de mais de 1 e meio bilhão de cruzeiros e poderá vir a ser uma das principais fontes de riqueza do Estado desde que sua industrialização passe a ser feita de acôrdo com a moderna técnica já usada em outros países.

Advogados vão fundar sindicato

NITERÓI — Foi lançada em Niterói a idéia de criação de um sindicato que reuniria os advogados propiciando-lhes as vantagens da legislação social em vigor no país, à exemplo do que vem ocorrendo no Estado da Guanabara, onde os advogados vão ser segurados do IAPC contribuindo com uma taxa que será calculada sôbre uma remuneração média.

A atual Associação Fluminense dos Advogados, que vem prestando relevantes serviços à classe, seria a "célula-mater" do nôvo sindicato, de vez que com isso realizaria integralmente seus objetivos e permitiria a mais rápida concretização dos planos de aproveitamento da legislação social.

Excepcional já pode cursar escola normal

NITERÓI — Existia no Estado do Rio uma lei que proibia ao portador de defeito físico o ingresso nas Escolas Normais. O governador Celso Peçanha porém assinou, ontem, decreto autorizando à Secretaria de Educação e Cultura a matricular o Reabilitado, desde que do seu atestado de sanidade conste gozar, o candidato, de saúde física e mental.

Teatros & Boîtes — Programa para sua Noite

HOJE, AS 20,20 E 22,20 HORAS — INGRESSOS A VENDA — IRIS BRUZZI será coroada Rainha do Teatro, hoje, às 22,20 horas no Jardel

TEATRO NACIONAL DE COMÉDIA
(Serviço Nacional de Teatro do M.E.C.)
Avenida Rio Branco, 179 — Tel.: 22-0367
Reapresenta o sucesso
"BÔCA DE OURO"
De NELSON RODRIGUES
Dir.: JOSÉ RENATO — Cens.: ANÍSIO MEDEIROS
5 vêzes premiada! Melhores: Autor Ator, Diretor, Cenógrafo e «Espetáculo Itinerante de 61»
Com: Beatriz Veiga, Fereira Maya, Hugo Carvana, Ivan Cândido, José Damasceno, Lícia Magna, Magalhães Graça, Maria Esmeralda, Milton Moraes, Oswaldo Louzada, Shulamith Yaari, Yolanda Cardoso.
HOJE, AS 21 HORAS — RESERVAS: 22-0367

GOMES LEAL apresenta
A REVISTA CARNAVALESCA DE 1962
4 ÚLTIMOS DIAS! Só até sábado
"QUERO ESSA MULHER ASSIM MESMO"
POLT. CR$ 100,
de Meira Guimarães e G. Leal
HOJE, AS 20 E 22 HORAS
TEATRO RIVAL (Cinelândia) — Tel.: 22-2721
Estréia dia 9: "BOM MESMO É ZIRIGUIDUM"

HI-FI BAR E RESTAURANTE
A CASA PREFERIDA PELA SOCIEDADE CARIOCA
Direção geral de MAURICIO LANTHOS
A primeira casa no gênero da América do Sul — Aberta, diàriamente, das 15 até às 5 horas da manhã — Apresentando as últimas novidades do Brasil e do mundo Cozinha nacional e internacional. — Clima de montanha.
SEM «COUVERT» E SEM CONSÚMAÇAO
AVENIDA PRINCESA ISABEL, 63 — TEL.: 57-1870
(PLAZA COPACABANA HOTEL)
A CASA CONSAGRADA PELOS JORNALISTAS BRASILEIROS

little club bar
Apresentando a melhor música para ouvir e dançar
CONJUNTO DE ZÉ MARIA
O CANTOR MAIS QUERIDO DA NOITE
LIVIO ROMANO
Serviço de Restaurante
Rua Duvivier, 37-L — Telefone: 57-6984

O CANGACEIRO
HOJE E TÔDAS AS NOITES
HELENA DE LIMA
DAS 8 DA TARDE AS 3 DA MANHÃ
R. FERNANDO MENDES, 25 — COPACABANA

LENY ANDRADE
E
JOHNNY ALF
Hoje e tôdas as noites
BOTTLES-BAR
e mais o famoso Quinteto de Jazz
RUA DUVIVIER, 37-J — TEL.: 57-1065

Dr Agostinho da Cunha
SIFILIS CANCER ECZEMAS VERRUGAS ESPINHAS FURUNCULOS QUEDA DO CABELO PELOS NO ROSTO VARIZES ETC
Rua da Assembléia 15 Telefone: 42-1158 Residência: 46-4293 das 16 às 19 horas

ANTIGUIDADES
COMPRAM-SE pratarias porcelanas cristais jóias e móveis de jacarandá ou cedro. Pagamos o maior da antiguidade - CASA ANGLO-AMERICANA DE ANTIGUIDADES LTDA Rua Gago Coutinho, 13 - Largo do Machado Telefone: 25-0618

RIO-RIO BONITO
TRANSPORTE AFONSO LTDA.
De segunda a sábado
Partida — Rio Bonito-Rio
Horário — 5.30 — 9 — 17 horas
Partida Rio-Rio Bonito
Horário — 6 — 13 — 18.30 horas
Domingo
Partida Rio Bonito-Rio
Horário — 5.30 — 9 — 14.30 — 17 — 21 horas
Partida Rio-Rio Bonito
Horário — 6 — 9 — 13 — 21 horas
Vendas de passagens no Rio:
Estação Rodoviária Mariano Procópio - Guichê 24
TEL.: 23-9112

Amanhã METRO METRO METRO PAX RICAMAR [illegible]

COMUNICADO

Para os devidos fins comunicamos que se encontram extraviadas 6 fichas ouro de registros, tôdas de números 1.096 de 22-11-61, emitidas pela agência do IBC de Angra dos Reis, referentes aos despachos de cafés da safra de 1961/62 da série boa descrição retida reversível, representadas pelos conhecimentos ferroviários números 039172 — 039173 — 039179 — 039180 039181 — 039185, num total de 1.500 sacas, despachadas em nome de Joaquim Evangeitsia & Cia.

SINDICATO DOS EMPREGADOS EM ESCRITÓRIOS DAS EMPRÊSAS DE NAVEGAÇÃO DO RIO DE JANEIRO
RUA DOS ANDRADAS N.º 96 — 4.º ANDAR — SALA 401
EDITAL DE CONVOCAÇÃO

Pelo presente ficam convocados todos os associados em pleno gôzo de seus direitos, para uma Assembléia Geral Extraordinária a realizar-se (QUINTA-FEIRA) dia 1.º de março, em 1.ª e 2.ª convocações, às 16,00 e 18,00 horas, respectivamente, com a seguinte

ORDEM-DO-DIA:

a) — Leitura e aprovação da Ata da Assembléia anterior;
b) — Esclarecimentos à classe dos entendimentos da Comissão, junto às autoridades (presidente da República), no Estado da Guanabara.

Rio de Janeiro, 26 de fevereiro de 1962.

CID DE SOUZA PINTO
Secretário

ATRAÇÕES DE HOJE NA ILHA: 'BIRA', RIGONI E O. RICARDO

- Adiada mais uma vez palavra do Guanabara sôbre convênio
- Rigoni vem de São Paulo para montar Cirenaico hoje na Ilha
- Figura de proa do JCG entregou pedido de demissão

Pelo Miolo da Raia
Oscar Vareda

NA BASE DO PARTICULAR: — O proprietário de CIRENAICO telefonou de São Paulo duas vêzes na tarde de segunda-feira para acertar definitivamente a presença de Rigoni. — A montaria estava entre Geraldo Almeida e José Portilho, quando foi lembrado o nome de Rigoni. Êste convidado prontamente aceitou, afirmando que devia uma exibição ao público carioca, já que por motivos alheios a sua vontade, havia feito "forfait" na semana vinda, quando OLIBRIUS não confirmou inscrição.

Assim além de Rigoni, teremos o reaparecimento de Ubirajara Cunha e a estréia de Oani Ricardo esta tarde no Guanabara. Uma tarde cheia em matéria de jóqueis.

Aconteceu na noite de segunda-feira a reunião do colegiado do Jóquei Clube Guanabara para tratar do convênio. — Nada ficou resolvido, já que êles não encontraram elementos para aceitar assim de pronto a proposta do Jóquei Clube Brasileiro.

Ficou então resolvido que o assunto entraria em profundos estudos, para que numa próxima reunião, a resposta fôsse então divulgada.

NA BASE DO PARTICULAR: — Apuramos que o sr. João Pedro Bandeira de Melo que na recente modificação do colegiado passou a exercer o cargo de coordenador, enviou carta pedindo demissão. — Motivo: Aborrecimentos ligados a êstes estudos com relação ao convênio.

Na próxima reunião do colegiado o pedido de renúncia do sr. Bandeira de Melo será examinado — Podemos adiantar que existe unanimidade dos seus companheiros no sentido de não aceitar a demissão.

Na próxima semana a corrida semanal da Ilha será realizada na sexta-feira. As inscrições serão encerradas na quinta-feira após o carnaval.

O programa de logo mais, do Jóquei Clube Guanabara, conta com diversas atrações, que deverão levar ao Hipódromo da Ilha, uma considerável massa de turfistas.

VOLTA UBIRAJARA CUNHA

A primeira das atrações será sem sombra de dúvidas a volta do bridão Ubirajara Cunha, que depois de uma temporada no turfe paulista, volta definitivamente ao convívio do turfista carioca. "Bira" tem duas boas montarias e pode sem surprêsa vencer com ambas. A reportagem do DIARIO CARIOCA procurou ouvir o jovem bridão na manhã de ontem, para saber como Ubirajara encarnava a sua presença na tarde de hoje no programa da Ilha.

"Bira", inicialmente, disse que está muito esperançoso nas suas montarias e acha mesmo que a sorte ajudando, pode inclusive vencer com ambas.

— Tanto Etoile D'or como Luzeiro, estão muito bem no percurso e facilitando vamos ganhar.

— Ubirajara, qual das duas é a melhor?

— Para ser franco, levo mais fé em Etoile D'or, por ser um animal muito veloz e pronto de partida, vai ser difícil a sua derrota. Quanto a Luzeiro, devo confessar que só soube que a montaria era minha quando li o meu nome no programa oficial. Com isto não quero dizer que não leve fé em uma boa exibição do animal, longe de mim tal pensamento, já que conheço muito bem este cavalo, tendo mesmo vencido duas carreiras com êle em São Paulo.

A única diferença em tudo isso é o pêso, estou pesando 51 quilos e Luzeiro vai com sòmente 48, é esta a única diferença que tenho para a tarde de amanhã. Porém, espero que tudo corra bem até a hora da corrida e no momento de subir na balança o pêso esteja dentro do limite.

RIGONI TAMBEM

A outra atração para logo mais diz respeito ao grande freio brasileiro Luiz Rigoni, que assinou o compromisso do animal Cirenaico e deverá estar presente às carreiras. Rigoni telefonou de São Paulo para o treinador F. Madalena, confirmando que viria montar o cavalo e que assinassem o compromisso em seu nome. Finalmente como última atração da tarde teremos a estréia em pistas cariocas do irmão de Antonio Ricardo que veio do Rio Grande do Sul, como aprendiz de terceira faltando sòmente uma vitória para passar a aprendiz de segunda e consequentemente ter o direito de atuar também na Gávea.

Domingo na Gávea

1º páreo — às 14,00 horas — 1.000 metros — Cr$ 200.000,00 — (Variante).

		ks.
1—1	Hall Mark	55
2—2	Lord Cardeal	55
3—3	Sacripant	55
4—4	Caju	55
5	Lord Galo	55

2º páreo — às 14,30 horas — 1.000 metros — Cr$ 170.000,00 — (Variante)

		ks.
1—1	Babul	56
2	Narbona	54
2—3	Boa Vida	56
"	Bizarria	54
3—4	Constellation	56
5	Inho	58
6	Bluebell	54
4—7	Mon Begum	54
8	Rapto	56
9	Florana	54

3º páreo — às 15,00 horas — 1.200 metros — Cr$ 140.000,00 — (Variante).

		ks.
1—1	Dark Scotch	57
2—2	Arrojado	57
3	Natal Grass	57
3—4	Monsieur Tamar	57
5	Achalay	57
4—6	Belo Bom	57
7	Elétrico	57

4º páreo — às 15,35 horas — 1.400 metros — Cr$ 140.000,00.

		ks.
1—1	Niguita	57
"	Dark Pearl	57
2—2	Mangá	57
3	Aluta	57
3—4	Long Line	57
5	Bagarre	57
6	Sister	53
4—	Novacap	57
8	Quata	57
9	Galpara	57

5º páreo — às 16,10 horas — 1.900 metros — Cr$ 144.000,00.

		ks.
1—1	Tarma	56
2—2	Pernot	58
3	Tio Godoy	54
3—4	Zil	56
5	Excelsior	54
4—6	Luar do Sertão	52
"	Lord Onix	52

6º páreo — às 16,45 horas — 1.200 metros — Cr$ 170.000,00 — (Betting) — (Variante).

		ks.
1—1	Ivicema	56
2	Abarga	56
3	Matiz	56
2—4	Ocumba	56
5	Mickey	56
6	Floripita	56
3—7	Hansa	56
8	Rishn	56
9	Soirée	56
4-10	Guatra	56
11	Heure-Grise	56
12	Bedrina	56

7º páreo — às 17,20 horas — 1.200 metros — Cr$ 149.000,00 — (Betting) — (Variante).

		ks.
1—1	Honey Light	57
2	La Catira	57
3	Jomba	57
2—4	Flora Aranha	57
5	Sister	57
6	Secretinha	57
3—7	Jacignã	57
8	Aristocracia	57
9	Kariane	57
4-10	Orevila	57
11	Monjopina	57
12	Night and Day (*)	57

(*) ex-Sagitária

8º páreo — às 17,55 horas — 1.200 metros — Cr$ 170.000,00 — (Betting) — (Variante).

		ks.
1—1	Bárbaro	56
2	Onix	58
3	Mar Verde	56
2—4	Notório	56
5	Sabotage	56
6	Lage	56
3—7	Benjoim	58
8	Scoubidou	56
"	Trianeulum	56
4—9	Zé Aranha	56
10	Rammtcho	56
11	Scorndos	56
12	Lord Jundiá	56

DC-aponta

Páreos	Duplas
1.º — GARIBALDI — JONINGRID — VOVÓ JOANA	12
2.º — SAN DIEGO — ZENDA — ESQUIMO	14
3.º — ASTURIAS — EUCLÍDIA — OH! JOHNNY	12
4.º — QUEJANDO — BELO ANTONIO — DON METRALHA	14
5.º — GROGOJO — CHADDAD — MELODIOSO	12
6.º — CIRENAICO — EXPRESSO — XENXEM	12
7.º — COMANCHE — KUBELIK — JUJU	12

Sábado na Gávea

1.º Páreo — às 14,00 horas — 1.000 metros — Cr$ 200.000,00 — (VARIANTE)

		ks.
1—1	Sanjo	55
2	Rock Mountain	55
2—3	Misty (ex-Coplié)	55
4	Snack	55
3—5	Danielito	55
"	Oldan	55
4—6	Sack	55
7	Pocirim	55
8	Iago	55

2.º Páreo — às 14,30 horas — 1.000 metros — Cr$ 140.000,00 — (VARIANTE)

		ks.
1—1	Giant Star	56
2—2	Astória	58
3—3	Bárbara	56
4—4	Lavras	52
5	Clicé	56

3.º Páreo — às 15,00 horas — 1.300 metros — Cr$ 140.000,00

		ks.
1—1	Queenline	57
2	Jauru	57
2—3	La Guaira	57
4	Espanhola	57
3—5	Bueno Fé	57
"	Estigia	57
4—6	Queriuda	57
7	Quenilda	57
8	Lever	57

4.º Páreo — às 15,35 horas — 1.300 metros — Cr$ 120.000,00

		ks.
1—1	Cardan	55
2	Bóreas	56
2—3	Acelerador	53
"	Mosco	53
3—[illegible]	Zazo	56
[illegible]	Bison	55
4—[illegible]	Gelbcé	53
8	Bronzeado	53
9	King Day	56

5.º Páreo — às 16,10 horas — 1.300 metros — Cr$ 140.000,00

		ks.
1—1	Caminito	57
2—2	Dark Emperor	57
3	Questus	57
3—4	Rumboso	57
"	Garay	57
4—5	Poraquê	57
6	Baalbek	57

6.º Páreo — às 16,45 horas — 1.400 metros — Cr$ 140.000,00 (BETTING)

		ks.
1—1	Dark Dick	57
2	Hucar	57
3	Abseu	57
2—4	Monteibig	57
"	Estro	57
5	Arend	57
3—6	Mato Grosso	57
7	Gabarra	57
8	Bouro	57
—9	Lord Whisky	57
10	Anglo	57
"	Argão	[illegible]

7.º Páreo — às 17,20 horas — 1.300 metros — Cr$ 120.000,00 (BETTING)

		ks.
1—1	Parla	[illegible]
2	Mariental	56
3	Labre	54
2—4	Colunata	56
5	Pennas de Ouro	54
6	Marimba	54
"	Apolônia	[illegible]
"	[illegible]	[illegible]
"	Salquira A.	[illegible]
4-10	Café Azul	[illegible]
"	Butterfly	[illegible]
1[illegible]	Pavilion	[illegible]
12	Judiciária	[illegible]

8.º Páreo — às 17,55 horas — [illegible] metros — Cr$ [illegible] (BETTING) — (VARIANTE)

		ks.
1—1	[illegible]	[illegible]
2	Gorthy Wind	[illegible]
2—3	[illegible]	[illegible]
4	[illegible]	[illegible]
3—5	[illegible]	[illegible]
6	[illegible]	[illegible]
4—7	Aresto	[illegible]
"	Alis	52

5a.-feira na Gávea

1.º Páreo — às 20,30 horas — 1.000 metros — Cr$ 120.000,00

		ks
1—1	H. Al Rachid, J. Rivero	56
2	Boa Pinta, A. Baffica	56
2—3	Rimbocio, A. Barroso	56
4	Apuva, N. Correrá	54
3—5	Saxofone, N. Correrá	54
"	Drible, C. Morgado	56
6	Xuca Mayaca, J. Baffica	56
4—7	Givenchi, J. Marinho	56
8	Marajan, J. Martins	56
9	Xexéu, A. G. Silva	56

2.º Páreo — às 21,00 horas — 1.300 metros — Cr$ 100.000,00

		ks
1—1	Miralua, A. Cardoso	60
2	Jamoy, N. Correrá	56
2—3	Densidade, J. A. Silva	60
4	Lady Blonda, P. Lima	56
3—5	Miss Norita, J. Marchant	60
6	Vanessa, A. Azevedo	56
4—7	Passarela, L. Acuña	60
8	Cigarrista, J. Quintanilha	60
9	Joaneira, N. Correrá	56

3.º Páreo — às 21,30 horas — 1.500 metros — Cr$ 150.000,00

		ks
1—1	Fairuz, E. Faria	58
2—2	Kanagava, S. Reis	54
3	Tropeira, A. Barroso	54
3—4	Margarita, H. Cunha	58
5	Vereda Tropical, J. Sousa	56
4—6	Viçosa, M. Silva	58
7	Fleur B'eu, P. Lima	56

4.º Páreo — às 22,05 horas — 1.200 metros — Cr$ 100.000,00

		ks
1—1	Gorgorano, A. Santos	52
2—2	Klang, A. Barroso	50
3	Meu Velhinho, A. G. Silva	52
3—4	Leloir, D. P. Silva	54
5	Ranchipur, A. Azevedo	50
4—6	Ururai, M. Silva	50
7	Xogum, O. Machado	56

5.º Páreo — às 22,35 horas — 1.600 metros — Cr$ 100.000,00 — BETTING,

		ks
1—1	Procurador, I. Sousa	58
2	Usinga, J. A. Silva	58
3	Don Flavito, A. Marçal	56
2—4	Mustafá, E. Faria	56
5	Dirigível, A. Azevedo	52
6	Arara, B. Alves	56
3—7	Xerez, J. G. Silva	60
8	Halfiler, F. Maia	54
"	Devoto, A. M. Caminha	52
4—9	Don Mauricio, J. Tinoco	58
10	Obediente, J. Martins	56
11	Miss Taylor, A. Hodecker	52
"	Gill de Madrid, J. Vieira	52

6.º Páreo — às 23,10 horas — 1.300 metros — Cr$ 100.000,00 — BETTING

		ks
1—1	Metido, D. Moreno	60
2	Bagre, J. Vieira	60
2—3	Búfalo Bill, J. Sousa	60
4	Isleros, J. Quintanilha	58
3—5	Cygnus, A. Reis	60
6	Duarznito, F. Esteves	60
4—7	Toriê, A. Azevedo	60
8	Jimbo, A. M. Caminha	60
9	Jomo, A. Pinheiro	60

7.º Páreo — às 23,45 horas — 1.500 metros — Cr$ 120.000,00 — BETTING

		ks
1—1	Sol de Maio, C. Morgado	54
2	Isabelino, J. Marinho	58
2—3	Bambolaio, J. G. Silva	56
4	Embalado, E. Faria	54
5	Rison, J. Barros	52
3—6	Pé de Grilo, J. Tinoco	54
7	Labor, D. Moreno	56
8	Palpiteiro, L. Acuña	58
4—9	Leonardo, M. Silva	54
10	Medlar, J. Portilho	54
11	Monje Branco, N. Correrá	58

Fadel afirma que Flamengo vai paralisar o Botafogo

«Realmente, o Botafogo está jogando um grande futebol e sua última partida, contra o América, foi um verdadeiro «show» do mais puro futebol» — disse Fadel Fadel — «mas contra o Flamengo não vai acontecer isso. Vai ser muito diferente, pois vamos parar a máquina.»

«Faço justiça ao Botafogo que está fazendo uma bela campanha, apresentando um quadro formado com grandes jogadores, atualmente atravessando invejável forma técnico-física, como é o caso dêsse menino Amarildo — e Fadel relembrou — êsse mesmo Amarildo que Solich tanto fêz que acabou mandando embora do clube e por duas vêzes.»

PEDIU PARA FICAR

Fadel lembrou o incidente Amarildo-Solich, do qual nem sabe o motivo, pois foi antes de sua gestão, quando o "feiticeiro" ainda era absoluto, mas disse que Amarildo tudo fêz para não sair do Flamengo, a ponto de voltar, ao ser dispensado da primeira vez.

""Mas o inflexível Solich pouco depois repetia o gesto mandando-o de nôvo embora do clube e assim o Flamengo perdeu um grande jogador que hoje nos dá muita dor de cabeça — lamentou o presidente rubronegro.

MOSTROU O QUE VALE

Orgulhoso com o que o Flamengo vem demonstrando, nos últimos jogos, exibindo cada vez mais o espírito de luta que já se tornou tradicional, Fadel Fadel afirmou ser fruto de um trabalho que começou com a contratação de um nôvo guia, o treinador Flávio Costa, que recolocou as coisas em seus devidos lugares.

Quanto às acusações de Flávio estar ultrapassado, disse que a melhor prova, o "alicate" deu contra o Vasco, quando perdeu um homem e armou o time de uma forma em que o Flamengo continuou a ser a equipe mais objetiva em campo, só não vencendo o jôgo por muito azar.

TREINO DO FLA

Os preparativos do Flamengo para o jôgo de amanhã, com o líder invicto Botafogo, prosseguiram ontem, quando o técnico Flávio Costa submeteu os seus jogadores a um aprontо físico-individual e batebola. O médico Antônio Pelosi também estêve em ação revisando todos os jogadores e aplicando o ultra-som nos atletas ressentidos de contusão, entre êles, Gérson, Babá e Adílson.

Segundo determinação da direção técnica rubronegra, os jogadores da Gávea voltarão à atividade na tarde de hoje, possìvelmente no gramado do São Cristóvão, com um ligeiro exercício coletivo. Na oportunidade, Flávio Costa armará o conjunto que jogará amanhã no Maracanã, surgindo a possibilidade de ser testado o meia Nelsinho para ocupar o lugar de Gérson, de vez que Adílson não se encontra em boas condições físicas.

Gilbert: "não falei em pedir rescisão"

«Não é verdade que eu penso em deixar o América porque fui substituído quando estava jogando mal» — disse Gilbert — «contudo com alguns amigos que outros companheiros estavam jogando menos que eu, mas não falei em pedir rescisão de contrato.»

«A verdade foi torcida criando para mim uma situação que não desejo, pois estou satisfeito com o clube e meu treinador, que sente muito mas que eu não jogando mal — prosseguiu — mas vou levantar a cabeça e voltar a jogar o que sei, pois andam falando em contratar Augusto e eu quero a posição para mim.»

«NÃO QUERO CASOS»

O ponteiro mostrou-se aborrecido com o noticiário surgido em tôrno de seu nome, atribuindo-lhe palavras que não proferiu e disse que se tivesse alguma crítica a fazer ao seu treinador, não se serviria da imprensa para tal objetivo, pois conhece muito bem suas obrigações de profissional.

"Joguei mal realmente — concluiu — mas vou dar duro nos treinos e nos próximos jogos já estarei dentro de minhas possiblidades. Tenho que me prevenir, pois no clube falam em contratar o Augusto, que é um bom jogador. Fui criado no clube e não vou desapontar aos que me ajudaram a subir".

Bola Pra Frente

Técnico deve ter coração de babá

O Flamengo de Flávio Costa tem mostrado, pelo ardor e por tudo mais, que andava cansado de Fleitas Solich. Não há nada que desgaste mais um homem de comando do que o futebol: quando o técnico alcança três anos no mesmo clube, seguramente se afunda no quarto. Solich aguentou demais e seu desgaste junto aos jogadores sofreu um processo muito suave.

Flávio Costa passou de moda precisamente porque, sem nervos para continuar no futebol, passou a exigir vitórias sob ameaças de agressões aos jogadores de personalidade mais fraca.

Esperamos que a experiência tenha ensinado ao "professor" que técnico de futebol deve ter coração de babá e alma de garçon. Foi com êsse sentimento que Carlito Rocha sempre teve na mão os jogadores do Botafogo e, mais ainda, foi com êsse espírito que Vicente Feola ajudou o Brasil a ser campeão mundial de futebol.

O técnico-doutor hoje não tem mais vez. Passemos os olhos pelos grandes quadros brasileiros e veremos o Botafogo, o Santos, o Palmeiras e aqui no Rio também o próprio América entregues a homens sem diploma e sem o prestígio das vedetas de bôca de túnel. E nada melhor do que o futebol que jogam êsses times, verdadeiras expressões do futebol-arte e do futebol-organização.

ARMANDO NOGUEIRA

Brasil vai à caça sem esperança

Embarca hoje, às 10 horas, em avião da Panair (Galeão), a delegação brasileira de Caça Submarina, que intervirá no Sul-Americano daquela modalidade de esporte, na cidade de Puerto Madrin, Argentina.

O chefe da delegação, sr. Vitório Berredo declarou, ontem, que dificilmente o Brasil logrará êxito nesse torneio, uma vez que aquêle local é conhecido pelas suas águas geladas e por possuir peixe muito pequenos.

DELEGAÇÃO

Além do chefe, são os seguintes os membros da delegação: Edson Perry (técnico); Yan Solberg, Abel Gázio e Américo Santarelli (caçadores).

Botafogo fechou as portas a Pascoalini

O empresário italiano Mário Pascoalini está proibido de entrar em qualquer dependência do Botafogo, mesmo as que por elementos do clube estejam ocupadas provisòriamente. E' que o empresário tenta por todos os meios aliciar craques do campeão carioca.

•

O ponteiro Augusto, do Bonsucesso, treinará hoje em Campos Sales. Trata-se de uma experiência para a compra do jogador cujo passe foi fixado em Cr$ 1 milhão e meio. O América já ofereceu por Augusto, o goleiro Miltão e os atacante Adauri e Fontoura.

◆ Miguel Pimenta tentará nova tática ofensiva para o seu quadro em face doresultado contra o Botafogo. O gaúcho Mauro será lançado já que se recuperou de antiga contusão.

◆ O Vasco pediu prioridade ao Olaria na contratação do atacante Cané. Jorge Vieira está muito interessado no concurso de Cané.

◆ O juiz Amilcar Ferreira citou por "cêra técnica" (desrespeito ao adversário) todo o time do Botafogo no jôgo contra o América. Garrincha foi citado por driblar demais. O Botafogo vai protestar.

◆ A concentração dos brasileiros, no Chile, será em El Retiro, a 15 quilômetros de Vina del Mar.

◆ Eder e Caldwell estarão sujeitos a punição caso não cumprirem o contrato dos empresários, quanto à necessidade da segunda luta. Caso contrário os empresários recorrerão à Federação Mundial de Boxe pedindo a eliminação dos dois lutadores ou indenização de 100 mil cruzeiros.

◆ O Bonsucesso continua não aceitando os gastos do sr. Elias Farage na excursão do clube. O diretor arbitrou a si próprio uma diária de Cr$ 1 mil "para lavagem de roupa". Deveria ter trazido um lucro de Cr$ 2 milhões e chegou com "defict" de Cr$ 7 mil.

Santos joga com Cerro sem Pelé

Pelé negou-se a ser dopado e não estará presente ao jôgo de hoje à noite entre o Santos e o Cerro Porteño, pela Taça Libertadores das Américas, sendo novamente substituído por Pagão.

Apesar do fator campo, de ter empatado no jôgo anterior, lá em Assunção, o desfalque de Pelé está assustando aos responsáveis pelo campeão paulista. O árbitro será Steoan Marino e os ingressos foram majorados, custando 200 cruzeiros a arquibancada.

MONIN E' TITULAR

Como principal atração, os paraguaios apresentam o ex-rubronegro Monin, atualmente titular na posição de médio apoiador do Cerro.

A direção da FPF, atendendo a um pedido do Santos, majorou os ingressos para a noite de hoje, ficando as cadeiras ao preço de Cr$ 500 e as arquibancadas a Cr$ 200. Os sócios do Santos pagarão Cr$ 150.

O Santos formará com Laércio; Lima, Mauro, Calvet e Getúlio; Zito e Mengálvio; Dorval, Coutinho, Pagão e Pepe.

O Cerro jogará com Peres; Cantero, Monge, Bréglia e Martínez; Monin e Isfran; Pavon, Jara, Rojas e Cabrera.

Nossos informes para hoje na Ilha

1.º PÁREO — 1.400 METROS — CR$ 100.000,00 — ÀS 15,30 HORAS — RECORDE: 85"6/10, TUCHAUA

Animais — Jóqueis — Pêso	Treinadores	Possibilidades	Performances	Tempo
1—1 Joningrid, R. A. Pinto 56	L. S. Castro	Seguiu na conta. E' a fôrça	2º de Draft — Hidor	1.800 120'4/5 IP
2 Vovó Joana, S. Gomes 54	N. Gomes	Anda melhorando. Bom azar	6º " Sin Temor — Córsega	1.200 78'1/5 NU
2—3 Garibaldi, J. Quintanilha 58	W. Pedersen	Retorna tinindo. Levado na certa	5º " Estadista — Jimbo	1.000 64'2/5 NP
4 Bon Marché, L. Tato 56	E. Cardoso	Anda correndo pouco. Risquem	6º " Cygnus — Joningrid	1.400 91' IM
3—5 Jamoy, A. M. Caminha 54	T. Gomes	Distância contra. Só placê	4º " G. Madrid — Joningrid	1.200 78'4/5 IP
6 Cellão, D. Silva 58	G. Dallas	Adiantou alguma coisa. Azar	7º " G. Madrid — Joningrid	1.200 78'4/5 IP
4—7 Dourak, A. Azevedo 58	P. Santos	Não gostamos. Risquem	5º " Draft — Joningrid	1.800 120'4/5 IP
8 Bon Vin, A. Reis 56	A. Rosa	Muito baleado. Nada	11º " Juciry — Cygnus	1.200 77' NL
9 Joaneira, O. Machado 54	E. Pereira Fº	Só como surprêsa	Uº " Sin Temor — Córsega	1.200 78'1/5 NU

Nossa indicação — GARIBALDI — Adversário — JONINGRID — Bom azar — VOVO' JOANA

2.º PÁREO — 1.000 METROS — CR$ 120.000,00 — ÀS 14,30 HORAS — RECORDE: 58"6/10, PILAR

Animais — Jóqueis — Pêso	Treinadores	Possibilidades	Performances	Tempo
1—1 Zenda, A. G. Silva 58	M. Almeida	Ficou na conta com a última	3º de Patuska — San Diego	1.200 77'3/5 IP
2 Le Premier, R. A. Pinto 54	L. S. Castro	Possibilidades no placê	6º " Drible — Triguilho	1.000 64'4/5 IP
2—3 Esquimó, P. Fontoura 58	E. Coutinho	Bem no percurso. Será dos primeiros	3º " Lampeão — Saxofone	1.300 85'3/5 NP
4 Exaltado, A. M. Caminha 58	A. V. Neves	Vem melhorando. Bom azar	5º " Patuska — San Diego	1.200 77'3/5 IP
3—5 Exato, L. Vaz 58	W. Meireles	Tem possibilidades	4º " Patuska — San Diego	1.200 77'3/5 IP
6 Meruóca, D. Silva 56	J. Coutinho	Fraca para a turma	Uº " Mansão — Judiciária	1.200 77'2/5 NL
7 Lymelus, Não corre 54	O. Pinto	Não corre	7º " Patuska — San Diego	1.200 77'3/5 IP
4—8 Pena Branca, A. Reis 52	E. Cardoso	Com êste pêso é um placê	6º " Pibe — Ingrid Bela	1.400 92'2/5 IE
9 San Diego, x x 58	I. Burioni	Seguiu tinindo. Fôrça	2º " Patuska — Zenda	1.200 77'3/5 IP
" Patuska, J. Souza 56	I. Burioni	Ótima ajuda. Pode repetir	1º " San Diego — Zenda	1.200 77'3/5 IP

Nossa indicação — SAN DIEGO — Adversária — ZENDA — Bom azar — ESQUIMO'

3.º PÁREO — 1.200 METROS — CR$ 140.000,00 — ÀS 15,10 HORAS — RECORDE: 73"6/10, TIO VALENTIM

Animais — Jóqueis — Pêso	Treinadores	Possibilidades	Performances	Tempo
1—1 Asturias, O. Machado 57	A. Morales	Difícil perder agora	2º de R. da Granja — Oh Johnny	1.000 65' IM
2 Risonho, A. Cardoso 57	B. Cruz	Chegou mais perto. Azar	4º " Nolana — Euclídia	1.200 78'4/5 IE
2—3 Euclídia, H. Cunha 55	J. E. Souza	Tinindo. Inimiga certa	2º " Nolana — Asturias	1.200 78'4/5 IE
4 Tício, A. G. Silva 57	W. O. Silva	Está preparando algo. Olho	4º " R. Granja — Asturias	1.000 65' IM
3—5 Oh ! Johnny, J. Martins 57	J. Perez	Talvez o melhor azar do páreo	5º " R. da Granja — Asturias	1.000 65' IM
6 Kariane, E. Faria 55	M. Silva	Pelas últimas será duro	Uº " Nolana — Euclídia	1.200 78'4/5 IE
4—7 Mg. Gustavo, J. Carlindo 57	M. Mendonça	No percurso pode aparecer	4º " M. Grosso — H. Light	1.500 98'4/5 AL
8 Estria, R. A. Pinto 55	L. S. Castro	Não gostamos. Risquem	10º " Flaminguete — Nolana	1.000 63' IP
9 Geremon, D. Silva 57	D. Silva	Reaparece regular. Difícil	Estreante	

Nossa indicação — ASTURIAS — Adversária — EUCLIDIA — Bom azar — OH! JOHNNY

4.º PÁREO — 1.000 METROS — CR$ 120.000,00 — ÀS 15,50 HORAS — RECORDE: 58"6/10, PILAR

Animais — Jóqueis — Pêso	Treinadores	Possibilidades	Performances	Tempo
1—1 Belo Antônio, O. Machado 55	A. Morales	Pela última é a fôrça do páreo	2º de Esteio — Grão Califa	1.200 77'3/5 IP
2 La Doce Vita, D. Silva 54	D. Silva	Fraca para a turma	6º " Changuita — Vista Alegre	1.000 64'3/5 AP
2—3 Don Metralha, P. Lima 58	M. Souza	Tinindo e na distância tem chance	4º " Esteio — B. Antônio	1.200 77'3/5 IP
4 Revolto, R. A. Pinto 56	A. Faria	Sempre prometendo. Anda bem	Uº " Grão Califa — Intruja	1.000 63'2/5 IU
3—5 Porongo, J. Portilho 54	P. Campos	Vai aparecer entre os primeiros	5º " Esteio — B. Antônio	1.200 77'3/5 IP
6 Grão Califa, D. P. Silva 58	M. Mendes	Nesta distância pode ganhar	3º " Esteio — B. Antônio	1.200 77'3/5 IP
4—7 Quejando, F. Maia 58	A. Araújo	Inimigo certo	Uº " Sol de Maio — E. d'Or	1.300 84'1/5 AP
8 Loyd, Não corre 58	J. Andrade	Não corre	6º " Capablanca — Guerrilheiro	1.300 78' GL

Nossa indicação — QUEJANDO — Adversário — BELO ANTONIO — Bom azar — DON METRALHA

5.º PÁREO — 1.200 METROS — CR$ 120.000,00 — ÀS 16,30 HORAS — RECORDE: 73"6/10, TIO VALENTIM

Animais — Jóqueis — Pêso	Treinadores	Possibilidades	Performances	Tempo
1—1 Grogojo, J. Marinho 56	M. Mendes	Com a última ficou na conta	3º de Nilópolis — Saxofone	1.200 77'3/5 NL
2 Sayonara, J. Quintanilha 56	H. Cunha	Ligeira. Bem lembrada no placê	10º " Iolo — Zuninga	1.300 85' AL
2—3 Chaddad, O. Ricardo (*) 58	J. Attianesi	Volta tinindo. Inimigo certo	11º " Palospavos — Sadu	1.600 101'1/5 AL
4 Pecado, L. Acuña 58	M. M. Jesus	Anda preparando algo. Olho nêle !	5º " Moquetim — Tenace	1.200 76'3/5 IP
3—5 Melodioso, J. Souza 56	I. Burioni	Sempre aparecendo por perto	3º " Zazo — Bronzeado	1.400 89'3/5 IM
6 Futurista, L. Vaz 58	W. Aliano	Ruim e melhorou pouco. Risquem	6º " Silicon — Ramazon	1.200 78' IM
4—7 Rimbocio, Não corre 58	G. Ulloa	Pára muito no final. Risquem	Uº " Zazo — Bronzeado	1.400 89'3/5 IM
8 Trapézio, O. Fernandes 54	O. Fernandes	Grande inimigo	7º " Leonardo — Zé Curiboca	1.200 76' AL
9 Ebona, O. Rodrigues 56	A. Pinheiro	Nada deverá pretender	10º " Maçarico — Tenace	1.000 63'3/5 IM

Nossa indicação — GROGOJO' — Adversário — CHADDAD — Bom azar — MELODIOSO

6.º PÁREO — 1.400 METROS — CR$ 140.000,00 — ÀS 17,15 HORAS — RECORDE: 85"6/10, TUCHAUA

Animais — Jóqueis — Pêso	Treinadores	Possibilidades	Performances	Tempo
1—1 Expresso, J. Marchant 54	E. Coutinho	Ficou como fôrça do retrospecto	2º de L. Prince — Xenxem	1.600 103' IP
" Etoile d'Or, U. Cunha 51	E. Coutinho	Tinindo. Grande ajuda	2º " Sol de Maio — P. Grilo	1.300 84'1/5 AP
2 Moonsed, J. Vieira 54	B. Carvalho	Turma mais forte. Risquem	9º " L. Prince — Embalado	1.600 102' IM
2—3 Cirenaico, J. Portilho 57	F. Madalena	Anda como nunca. Nosso preferido	3º " Estrilo — B. de Bico	1.400 89'3/5 IE
4 Old Nick, E. Faria 53	O. Pinto	Bom azar. Seguiu na conta	1º " Deboche — Kubelik	2.000 133' IP
5 Isabelino, Não corre 53	M. Mendes	Não corre	7º " L. Prince — Embalado	1.600 102' IM
3—6 Xogum, Não corre 53	N. Pires	Não corre	1º " Old Nick — Comanche	1.600 104' IP
7 Bat Masterson, D. Silva 53	D. Silva	No placê pode aparecer	2º " Zil — Etaple — (Emp)	1.500 97'1/5 NL
8 Firstrate, A. M. Caminha 51	A. V. Neves	Correndo pouco. Não gostamos	5º " Palospavos — Medlar	1.400 90'1/5 AL
4—9 Etaple, R. A. Pinto 55	A. Pinheiro	Anda bem. Azar viável	1º " Kabum — Hurlingham	1.600 105'2/5 IE
10 Xenxem, A. G. Silva 55	J. L. Pedrosa	Melhorou. E' perigoso	3º " L. Prince — Expresso	1.600 103' IP
" Zumbeteiro, A. Hodecker 52	M. Almeida	Só como surprêsa	7º " Proconsul — Epico	2.000 123'3/5 GL

Nossa indicação — CIRENAICO — Adversário — EXPRESSO — Bom azar — XENXEM

7.º PÁREO — 1.800 METROS — CR$ 100.000,00 — ÀS 18,00 HORAS — RECORDE: 113"6/10, ATIS

Animais — Jóqueis — Pêso	Treinadores	Possibilidades	Performances	Tempo
1—1 Comanche, A. Reis 56	A. Morales	Páreo bom agora. Muita chance	5º de Deboche — Old Nick	1.400 89'1/5 IM
2 Motorar, O. Ricardo 50	M. M. Jesus	Pelas últimas nada deve fazer	Uº " Uramuru — Procurador	1.300 84' NL
2—3 Kubelik, P. Lima 52	O. F. Reis	Perigoso no percurso. Inimigo	3º " Old Nick — Deboche	2.000 133' IP
4 Octavio, A. Azevedo 48	O. Pinto	Não acreditamos	3º " Dianela — Hervão	1.400 89'3/5 IP
3—5 Don Flavito, A. Marçal 54	F. Lavor	Chegou mais perto. Bom azar	4º " Old Nick — Deboche	2.000 133' IP
6 Contineiro, Não corre 50	F. Madalena	Não corre	5º " Old Nick — Deboche	2.000 133' IP
7 Fagot, D. Silva 56	D. Silva	Maluco e correndo pouco	Uº " Xogum — Old Nick	1.600 104' IP
4—8 Luzeiro, U. Cunha 48	A. Pinheiro	Boas possibilidades. Azar	5º " Dianela — Hervão	1.400 89'3/5 IP
9 Juju, J. Quintanilha 56	L. Benitez	Portadora de esperanças	1º " Katuska — Devoto	1.900 125'3/5 NL
10 Ranieri, A. Hodecker 50	M. Neves	Largando, pode aparecer	10º " Dianela — Hervão	1.400 89'3/5 IP

Nossa indicação — COMANCHE — Adversário — KUBELIK — Bom azar — JUJU'

Flu compra Rodrigo e vende J. Francisco

Segundo notícias vindas de São Paulo, Jair Francisco e o zagueiro Paulo, ambos do Fluminense, já pertencem ao Juventus, pagando o clube bandeirante Cr$ 1.500 mil pelos dois jogadores, enquanto o Fluminense, até ao fim da tarde de ontem, não sabia da conclusão dos entendimentos a respeito, embora estivesse na agenda a vinda de um dirigente juventino para as negociações com os tricôlores.

Jair Francisco e Paulo estiveram em São Paulo onde se avistaram com dirigentes do Juventus e ontem mesmo regressaram ao Rio, devendo retornar a São Paulo, segundo adiantam os paulistas, após o carnaval a fim de assinarem seus contratos. É pensamento do Juventus realizar um amistoso com o Palmeiras, Corintians ou São Paulo, a fim de apresentar ao público os dois refôrços.

FLU MANDOU: RODRIGO

O Fluminense mandou ontem para Montevidéu um dirigente a fim de entrar em contato com o presidente do Nacional sôbre a transferência do atacante Rodrigo, cuja isenção de estágio foi concedida pelo CND. O dirigente tricolor é portador, inclusive, da importância pedida pelo Nacional pelo passe do jogador, passe êsse que está na casa de Cr$ 5 milhões, mas que o Fluminense espera reduzir para Cr$ 3.500 mil.

Nadadores retornaram pela FAB

Em dois aviões da FAB, retornaram na tarde de ontem, os atletas brasileiros que se sagraram campeões sul-americanos de natação e pólo aquático, na capital argentina, nos últimos dez dias. O sr. Abílio de Almeida os recebeu em nome da CBD coadjuvado naquela missão pelo brigadeiro da reserva Jerônimo Bastos, diretor de esportes aquáticos da entidade.

A delegação veio chefiada pelo sr. Paulo Heilborn e integrada pelos nadadores Amorim, Jacques, Rui e nadadores Maria de Lurdes e Marlene Zigler e os saltadores Fernando Teles e Benedito Oliveira; do médico Mauro Rocha e técnico Arantes. Parte da delegação de pól. aquático ficou em São Paulo. Para o Rio vieram apenas o chefe dessa turma Lourenço Triasuiuzzi, o técnico Hilton Almeida e os campeões, Alvaro, Osvaldo, Luís Daniel e Ivan.

ELIANA

A campeoníssima Eliana Mota, cinco medalhas no campeonato, regressou, ontem, viajando, porém, num "Boeing" da VARIG. Eliana trouxe dois primeiros lugares e três segundos.

Maria Lenk que acompanhou a delegação como convidada, teve o prazer de ver competir em Buenos Aires, contra a sua filhinha, a filha de uma sua antiga adversária de 27 anos passados Janet Campbell.

JOUBERT INDICIADO

O zagueiro Joubert, do Flamengo, foi indiciado, ontem, pelo Tribunal da FCF por ofensas morais ao árbitro da partida Vasco x Flamengo. O julgamento está marcado para o dia 9 do mês vindouro, às 18 horas.

ROUPAS
a crédito
n'A Esplanada
★ CENTRO
★ NITERÓI
★ MADUREIRA

Amanhã é o dia do Baile das Atrizes: Guanabara já está vivendo o carnaval

O 29.º "Baile das Atrizes" está programado para amanhã, com início s 23 horas, no Teatro Carlos Gomes. A Casa dos Artistas, responsável por sua realização, espera que essa tradicional festa alcance os êxitos dos anos anteriores, que a colocaram entre às mais aplaudidas do calendário do folião.

Durante a realização do baile será procedida a eleição e coroação da "Rainha", que será coroada pela "Rainha das Atrizes de 1962, Iris Bruzzi.

A TARDE TAMBEM

Na parte da tarde, será realizado, finalmente o esperado "Baile dos Maracajás", promoção de um grupo de autênticos foliões que integram a "Ordem dos Maracajás". A sede da ACC será o local dêsse promissor baile, esperando seus promotores que o mesmo alcance completo êxito. Várias surprêsas serão oferecidas aos foliões presentes ao baile que promete ser um dos maiores acontecimentos pré-carnavalescos da cidade. As mesas poderão ser reservadas pelos fones 23-1252, com o sr. Vitória, ou 23-5408, com o sr. Armando Santos.

HOJE: CRONISTA

Finalmente hoje, com início às 22 horas, a ACC realizará um dos mais tradicionais e famosos bailes do carnaval carioca, no teatro Carlos Gomes. Denominado "Noite do Cronista Carnavalesco", êsse baile é uma homenagem da entidade dos jornalistas especializados em recreativismo, ao carioca que gosta do carnaval. É uma festa para o folião sem ônus para o mesmo, pois não haverá venda de ingressos. A ACC distribuiu centenas de convites para que todos possam se divertir no grande baile de hoje.

Atlantic oferece jantar

Participando das comemorações da "Noite do Cronista Carnavalesco", a exemplo de anos anteriores, a diretoria do Atlantic Refining Clube oferecerá, às 19 horas de hoje, no restaurante do Clube de Engenharia, o tradicional jantar de confraternização, no qual se reúnem a crônica carnavalesca, dirigentes da ACC e do Atlantic.

Umas & Outras

Na outra dia eu fui no Rue Don Manuel visitar dois grandes cupinches minhes: a Jacó da bandoll me a Coringue, que foi da Pierrô da Caverna. Primeirro eu visitei a Coringue na primeirro andar da Forrum Criminal. Bati uma longue pape com a Coringue relembrande as tempes que êle enfezave os bailes da sede da Pierrô da Caverna que tem a nome de «moinhe». A gente lembró as saudóses Rabóje e Quininhe, o velhe Fumace e ume porçon de maiorrais da clube que tem três côrres: prête, branque e encarnade. Os mesmes côrres do Associaçon dos Crônistes Carnavalesques onde agorra, está come presidenta a meu amiguinhe Manuel Egide, do «Diarrie do Noticies».

Depois, mesme com os meus pernes doendes devide ao meu idade, eu fui na segunda andar e fiz também ume visite ao querride Jacó que tem a nome de isrraelite mas non é patricie do Estéla nem da Izac Plitcher. A Jacó, que junte com a Luperce Mirande, compadre da Napoleon de Oliveirra, o Lórde Taquarra da Amêne Rêsêdá, son os maiorres tocadorres da bandolim da Brasil, é o escrivon do varra criminal e está sempre escrevende procésses, petiçons e intimaçons. Mêsme assim êle tem tempe prá apreciar os musiques da Carnival e dar seu opinion abalizade sôbre o assunte. Parra êle as musiques do Carnival de agorra son 'bocótinhes. Musique que êle gostó mais foi a que tem o nome de «Garrôta San Tropê» e é da meu cupinche Braguinhe, o famoze Joôn de Barre. Êle ouviu êssa musique cantada por dois crioulinhes, de chapéu de palha, nume Escóle de Sambe e achó muite bonitinhe.

Quande eu estave sentade, com os meus pernes cruzade parra o meu vestidinhe curtinhe ficar bem prá cime das joêlhes, conversande com a Jacó, falande que a nossa querride Almirrante o maior patente da rádio vai voltar ao atividade prá desbancar ume porçon de entendides de musique popular, entró na cartórie uma advogade. A homem vinhe muite afobade e foi logue dizendo prá Jacó: «A senhor preciza apressar os meus autos. Os meus autos eston andande muite devagar. A senhor non póde fazer as meus autos correr um pouque mais?» Mite calme, serêne come a Ingo da Itamarati, sem se enfezar, a Jacó respondeu:

— É bébé! Non quer mais nada non?! Eu boto os autos prá correr e depois a Ardovine cassa o meu carteirra e me jóga no xilindró...

SUZANNA DE CASTERAS

VARIG TAMBÉM É DONA DO CARNAVAL

Liderado pela cronista Eneida, um grupo de carnavalescos cariocas, levando em suas malas fantasias coloridas, partiu, ontem, em um "Super Constellation" da VARIG, para lançar em Belém do Pará o "Baile dos Pierrots", cuja realização no Rio de Janeiro, anualmente já se incorporou à tradição do carnaval. O baile será realizado, hoje, na sede social do Clube do Remo, e estará presente tôda a sociedade paraense, à qual se juntará o grupo carioca para animar a festa dos "Pierrots" de Belém. A foto mostra um dos muitos cartazes de propaganda da maior festa popular espalhados no mundo pela emprêsa

Momo vai receber seus antecessôres no Plaza

Sua Majestade, Rei Momo I e Único, sr. oJaquim Menezes, reunirá amanhã ou sexta-feira próxima, na buate Plaza, todos os que o antecederam no cargo para um coquetel no Plaza Hi-Fi em homenagem ao carnamal, soberano de todos.

Ontem, sua Majestade comandou o "Grito de Carnaval', de rua na Guanabara, com desfle pela Avenida Rio Branco, que alcançou um sucesso sem precedente. Neste fim de semana, Rei Momo estêve ainda em Recife, onde comandou o baile de gala do Municipal.

MOMOS

Amigo de todos que o antecederam, com os quais sempre mantêve as mais completas relações de amizade, Rei Momo irá reuní-los num coquetel amigo para relembrar seus reinados e os fatos que nele aconteceram. A idéia foi recebida muito bem pelos ex-Reis, que nunca tiveram a oportunidade dêste encontro.

Nélson Nobre, que foi o detentor do título até adoecer do coração, tendo sido substituído pelo vice-Rei, sr. Joaquim Menezes, dificilmente poderá comparecer por estar acamado.

RECIFE

Em Recife, Rei Momo (Joaquim Menezes) foi um sucesso absoluto. Recebido com uma faixa em que era saudado como o único Rei da folia no Brasil, Momo recebeu verdadeira consagração popular quando descobriram, que êle era pernambucano.

Tanto o governador Cid Sampaio quanto o prefeito Miguel Arrais ressaltaram que o povo pernambucano, tão cioso de suas liberdades, nunca aceitou tão bem e com tanta satisfação um reinado como o de Momo.

Folias Fluminenses

EM reunião realizada na noite de segunda-feira, quando compareceram os representantes da Prefeitura de Niterói, da União Fluminense das Entidades de Samba e da Associação dos Cronistas Carnavalescos Fluminense, foi sorteada a ordem de entrada das Escolas de Samba que vão desfilar no domingo de carnaval. Por ordem de entrada, desfilarão as seguintes Escolas de Samba: 1º — União do Humaitá, 2º — Império do Serrão, 3º — Acadêmicos do Martins, 4º — Unidos do Viradouro, 5º — Corações Unidos, 6º — Combinado do Amor.

●

HOJE, à noite, será efetuada uma outra reunião, na Sucursal do DIARIO CARIOCA, promovida pela União das Entidades do Samba, a fim de serem traçados os últimos planos para o desfile das Academias de Samba, inclusive o sorteio e o dia do desfile.

●

FICOU assentado, ainda, o critério a ser usado para o julgamento das agremiações concorrentes ao título oficial. Serão levados em conta os seguintes detalhes, com as respectivas notas: coreografia (0a 10 pontos); bandeira e mestre-sala (0 a 5 pontos); letra e melodia (0 a 10 pontos); conjunto geral (0 a 10); e, finalmente, bateria (0 a 10 pontos).

●

A ESCOLA de Samba Corações Unidos, campeã do carnaval de 60, explorará a história e a beleza natural da antiga cidade do Rio de Janeiro para o enrêdo que apresentará no desfile de domingo gôrdo. Um outro ponto alto que os pupilos do mestre Mão levarão para o asfalto, é sua bateria, que êste ano foi acrescida de mais alguns elementos cobras.

●

MAIS duas Academias de Samba vão tentar o título máximo, êste ano. Trata-se das Academias Santa Maria e Operários do Morro do Estado, que farão sua estréias, já, com a vontade louca de arrebatar o título de campeã, que está em poder dos Acadêmicos do Cubango.

●

PELO lado do carnaval snober, teremos logo mais à noite, no Clube Central, um coquetel oferecido à crônica especializada. Os centralinos aproveitarão a oportunidade para mostrar a ornamentação ("Arlequinada") dos seus salões, onde os foliões vão acontecer, que foi um trabalho do decorador Porfírio Lopes.

●

A EXEMPLO do Central, o Clube dos Oficiais da Polícia Militar vai recepcionar os "coleguinhas" responsáveis pelas crônicas carnavalescas — que tem mais do que gente — depois de amanhã à noite, quando mostrará a ornamentação de sua "arena carnavalesca".

●

A PEDIDA, ainda para esta semana, é o baile de gala que o Clube Central está anunciando para quinta-feira. O concurso de fantasias, já tradicional, promete mais do que no ano passado, em virtude das fantasias inscritas, até ontem. O vencedor do ano passado, Porfírio Lopes, vai comparecer de Arlequim.

Lord Mar Reco

Carnaval

Na reta final a "Rainha das Vedetas" dêste ano

Dentro de poucos dias o Rio terá a "Rainha das Vedetas" de 1962, promoção do DIARIO CARIOCA e TV-Continental que está chegando ao fim e apresenta várias candidatas fortes ao cetro, entre elas Lódio Brito, Glady Ibañez, Ioná Rute.

Responsável direto pelo concurso, o jornalista Braga Filho já tem tudo pronto para a coroação, que será realizada no domingo de carnaval, no baile de gala do Hotel Glória, quando a eleita receberá os valiosos prêmios que o concurso oferece.

TUDO PRONTO

Enquanto as candidatas desenvolvera febril atividade, a direção do concurso já está com tudo pronto para a apuração final, que deverá ser feito dentro de poucos dias, conforme o DIARIO CARIOCA publicará em sua edição de amanhã, inclusive com os detalhes do coquetel que marcará o encerramento do concurso.

VEM OU NÃO VEM

A atual "Rainha" das Vedetas, Marivalda, acompanha com interêsse o desenrolar do concurso que escolherá sua sucessora e aproveitou a oportunidade para perguntar: "quem será?" quando encontrou a reportagem na praia

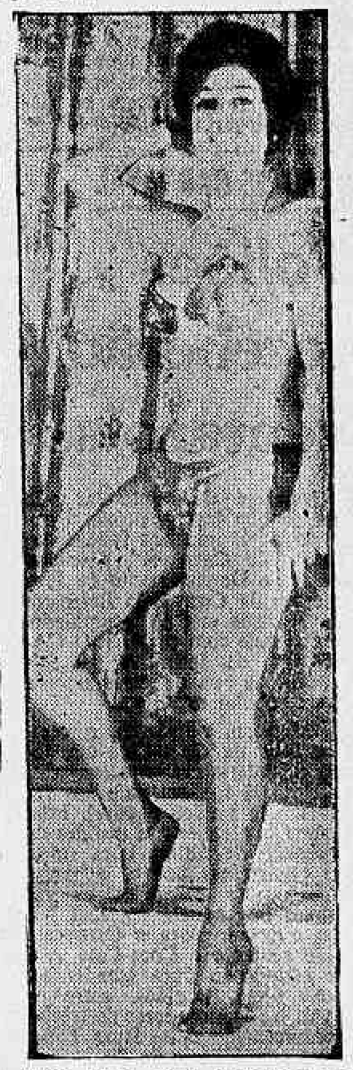

Ioná Rute, que embeleza as noites cariocas, é uma das aspirantes ao cobiçado título de "Rainha das Vedetas"

Esso apronta baile

Depois do sucesso alcançado pelo grito de carnaval realizado no Automóvel Clube, o Esso Clube do Rio de Janeiro está ultimando os preparativos para a realização de seu tradicional baile de carnavl, que êste no realizar-se-á nos salões refrigerados do Hotel Quitandinha.

Tudo estj sendo feito para que na "segunda-feira gorda" seja repetido e ultrapassado o sucesso dos ancs anterios. A procura de convites vem sendo enorme, tanto na sede social do Clube na Av. Atlântica, como também nos escritórios da Companhia.

Duas mil mulheres nos bailes dos Milionários

O Clube dos Milionários levará a efeito êste ano, como nos anos anteriores, suas duas grandes e já tradicionais matinés, no domingo e têrça-feira de carnaval, das 14 às 19 horas, nos amplos salões da Associação dos Empregados no Comércio.

2 000 lindas mulheres comparecerão nos bailes, pois seus organizadores não medem esforços para a distribuição de convites entre as mais lindas mulheres, que apreciam o carnaval. O número de convite é limitado. Reservas: no Bar da Associação; Av. Rio Branco, 120 — 3.º andar; ou Av. Rio Branco, 108 — 16.º andar — Sala 1 601.

DC E SATURIN MOVIMENTAM O CARNAVAL

Num dos luxuosos ônibus da Saturin Turismo S.A., foi e voltou ontem a Barra do Piraí, no Estado do Rio de Janeiro, a caravana que animou o já famoso "Carnaval do Sereno" promovido pelo DIARIO CARIOCA, em que, além de desfiles de rua e "shows" são eleitas as "Rainhas" do Carnaval de Barra do Piraí e do Sereno. A foto registra o movimento que a dupla Saturin-DC está dando ao carnaval e os detalhes do que foi a promoção podem ser encontradas nessa mesma edição, na página do Estado do Rio

Botafogo movimenta o sábado

Com o seu tradicional baile de sabado de carnaval, os alvinegros proporcionarão à sociedade carioca uma grande festa, que tem os mínimos detalhes estudados por uma grande comissão de festas.

Assim, os dois salões de baile, transformados pelas hábeis mãos de Rui de Albuquerque, o cenógrafo mais em voga no momento nesta capital, em um reinado de Momo, sob o motivo de "Ritmos Brasileiros", e com as duas formidáveis orquestras de Gonzaga, darão ensejo a que todos tenham o ambiente desejado, de ordem, animação e seleção.

COMO SERA

Não há convites à venda e sòmente na reserva de mesas permitindo o ingresso de 2 convidados. Informações na gerência.

Para maior conforto dos sócios, o trajo será: fantasia, esporte ou passeio.

No domingo, será a vez da petizada, com seu famoso e concorrido baile estando designado o salão do restaurante para os juvenis e o de baile para os infantis.

Haverá um sorteio de prêmios e distribuição de barulhentos apetrechos carnavalescos.

PAULA

O toque feminino mais positivo que o samba apresenta em seus desfiles, exibiu sua classe em nossa redação

"Onde o samba é samba"

De renome internacional, considerada o «ponto alto» do samba carioca, Paula, do Salgueiro, pretende abafar êste ano no desfile da Avenida Rio Branco, apresentando uma das mais originais fantasias que já foi apresentada por qualquer agremiação sambista. Paula, a inigualável sambista «colored», será a encarnação viva do enrêdo dos Acadêmicos do Salgueiro, com seu vestido de mais de oito metros de lamê branco, veludo vermelho, vários quilos de pedrarias, estrace etc. descrevendo minuciosamente a história de «A Descoberta do Brasil», tema com que os Acadêmicos homenageiam a colônia portuguêsa.

A reportagem, declarou Paula: «Nunca em minha vida me senti tão entusiasmada com uma fantasia conforme a dêste ano, nem tampouco trabalhei para fazê-la, a ponto de andar esgotada. Mas meu esfôrço não será em vão, nêste carnaval. Se não houver ingratidão — aí a sambista relembra resultados de carnavais passados, que roubaram a vitória a sua agremiação — nós sairemos vencedores. Temos tudo para vencer, bateria, harmonia e grande coreografia, portanto, só peço a Deus que nos proteja, sòmente com à ajuda.»

AVISO

TOMADA DE PREÇOS

A Região de Produção da Bahia — PETROBRAS — convida os interessados na realização do serviço de transporte de equipamentos pesados, sondas e unidades de limpeza, a apresentarem proposta para a execução de tais serviços, abrangendo as suas áreas de operação. As cargas a serem transportadas obedecem as especificações seguintes:

Carga unitária máxima	25.000 kg
Carga máxima a ser rebocada	25.000 kg
Tubulações c/comprimento médio de	10 m
Cargas de uma sonda média total 150 toneladas	
1 guincho com motores	25.000 kg
2 bombas de lama	2 x 18.000 kg
140 tubos de perfuração	35.000 kg
15 comandos de perfuração	30.000 kg
3 tanques de chapa 8 x 2, 50 x 2,50 ..	3 x 2.000 kg
Diversos	25.000 kg
Unidades de limpeza de pôço	
1 guincho com mastro e motor	15.000 kg
1 bomba	4.000 kg
1 tanque de lama	1.000 kg
Diversos	3.000 kg

ARMAZÉNS GERAIS GUANABARA S.A.

ASSEMBLÉIA-GERAL ORDINÁRIA

Convidamos os Senhores Acionistas, para em Assembléia Geral Ordinária, a se realizar no dia 29 de março de 1962, na sede social, na rua Visconde de Inhaúma n.º 134, 5.º andar, sala 513, às 12 horas, tomarem conhecimento e deliberarem sôbre o seguinte:

1) Relatório da Diretoria, balanço geral e demonstração da conta "Lucros e Perdas" do exercício de 1961;

2) Parecer do Conselho Fiscal;

3) Eleição da Diretoria e membros efetivos e suplentes do Conselho Fiscal, para o exercício de 1962 e fixação de seus honorários.

Os documentos a que se refere o artigo 99 da Lei n.º 2.627 de 26 de setembro de 1940, acham-se à disposição dos Senhores Acionistas, na sede social.

Rio de Janeiro, 27 de fevereiro de 1932.

Carlos Rocha Filho — Diretor

TEATRO RECREIO

SEXTA-FEIRA — DIA 2

DAS 22 ÀS 4 HORAS DA MADRUGADA

4o. Grande Baile dos Enxutos

3 VALIOSOS PRÊMIOS

SÁBADO — DOMINGO — SEGUNDA E TÊRÇA-FEIRA DE CARNAVAL

DAS 22 ÀS 4 HORAS

MONUMENTAIS BAILES A FANTASIA

DOMINGO — SEGUNDA E TÊRÇA DE CARNAVAL

TRADICIONAIS BAILES INFANTIS

DAS 15 ÀS 18 HORAS

Oferta exclusiva de Guaraná-Champagne-Antártica — o mais brasileiro dos refrigerantes

4 GRANDES ORQUESTRAS

MARAVILHOSA DECORAÇÃO

Diario Carioca

RIO DE JANEIRO, QUARTA-FEIRA, 28 DE FEVEREIRO DE 1962

Govêrno e permissionários chegam a acôrdo: trânsito

O coronel Américo Fontenele diretor do Departamento de Concessões estêve, ontem, no Sindicato das Emprêsas de Transportes de Passageiros do Rio de Janeiro, onde debateu, juntamente com os permissionários do Estado, os planos do govêrno para o transporte coletivo. A reunião durou cêrca de 3 horas, tendo os proprietários de emprêsas ficado satisfeitos pela exposição e promessas do coronel.

Uma das resoluções do diretor do DC, para a qual pediu o auxílio do sindicato, foi a de combater, enèrgicamente, as "facilidades" existentes em seu Departamento, dadas por funcionários irresponsáveis em troca de vultosas propinas. "Êsse é o problema que mais me preocupa no presente momento". Outro assunto debatido foi o aumento de dez por cento a ser concedido aos ônibus, ficando resolvido que as tarifas quebradas até 40 centavos serão arredondadas para menos, e de 50 centavos em diante para mais.

BOLETIM DIARIO

Em conseqüência da "campanha contra os maus motoristas", a qual, segundo os permissionários, vêm prejudicando alguns proprietários de emprêsas, que estão tendo seus carros apreendidos e com isso sofrendo prejuízos consideráveis, simplesmente por culpa dos motoristas e não do estado de segurança do veículo, que às vêzes trafegam (por exemplo) com o limpador de parabrisas arrebentado por negligência do profissional, o coronel Fontenele prometeu criar o uso de um "boletim diário" no qual o motorista escreva quando, a que horas e porque o veículo continua a rodar com aquêle defeito.

Êsse boletim deverá ser apresentado ao guarda que trabalhando na "blitz" quiser apreender o veículo por aquela deficiência. Haverá, também, o policiamento de todos os pontos terminais de coletivos, seguindo a determinação do govêrno que, segundo o coronel tem o propósito de pôr ordem e disciplina no transporte de passageiros.

UNIAO

Nesta fiscalização ostentiva contra os excessos de alguns motoristas, que não será só nos

(Conclui na 3a. pág.)

IPES quer somar sem dividir tôdas fôrças

O Instituto de Pesquisas e Estudos Sociais vai promover a realização de seminários, em tôdas as regiões do país, para orientar a posição assumida em face dos problemas nacionais, como habitação popular, equilíbrio orçamentário, sonegação de impostos, reforma agrária, participação nos lucros, abusos do poder econômico e outros.

Essa informação foi prestada, ontem, pelo sr. João Batista Leopoldo de Figueiredo, presidente do IPES, ao desembarcar, ontem, no Rio. Acentuou que a nova instituição não procurará sobrepor-se às organizações privadas, limitando-se a colaborar na orientação dos seus problemas.

NACIONAL

— "As entidades que já existem não se situam na área de atuação do IPES, que está voltado para o estudo e a pesquisa de problemas de âmbito nacional e não de problemas de interêsse restrito desta ou daquela categoria profissional" — informa o sr. Leopoldo de Figueiredo.

— "Nosso objetivo" — continua o prisedtnte do IPES — "é congregar os empresários conscientes de suas responsabilidades, para que, em conjunto, os homens da iniciativa particular contribuam, em campanhas de esclarecimentos e debates, feitos à luz de estudos mais amplos, para o equacionamento dos problemas brasileiros, com a urgência que êles reclamam".

SOMA DE ESFORÇOS

— "Estamos dispostos a somar esforços com todos os que nos queiram ajudar dentro daqueles pontos que constituem a nossa definição de princípios" — afirma o sr. Leopoldo de Figueiredo, esclarecendo que o IPES foi criado "para reforçar o que existe de bom e atuante neste país".

RUAS DE CARNAVAL

Foliões receberão ventarolas

Milhares de ventarolas vão ser distribuídas no próximo reinado de Momo aos foliões das "Ruas de Carnaval", anunciou ontem o Departamento de Promoções da Coca-Cola Refrescos S. A., que está se incumbindo, juntamente com o DIARIO CARIOCA, de incentivar os folguedos de rua da mais famosa festa popular brasileira.

Informou, outrossim, o mesmo setor da Coca-Cola que todo o material carnavalesco disponível já foi entregue aos foliões, não sendo, possível, infelizmente, atender aos pedidos de inscrição de última hora (muito numerosos) por se acharem inteiramente esgotados os recursos que aquela emprêsa havia reservado para o Carnaval. Não obstante a Coca-Cola vem se esforçando para atender alguns dêsses pedidos, entre os quais o dos moradores do trecho compreendido pelas Ruas Toneleros com Hilário de Gouveia.

CONSTANTE RAMOS

Para declarar serem sete os bailes da Rua de Carnaval "Constante Ramos' (3 infantis e 4 noturnos), estêve em nossa redação o sr. Carlos Henrique de Sá, que aproveitou a oportunidade para fazer um convite ao Rei Momo para prestigiar com a sua presença aquelas festividades, que serão animadas pela orquestra de Paulo Meneses.

(Conclui na 3a. pág.)

Plano foi debatido

O coronel Fontenele, diretor do Departamento de Concessões, e os dirigentes do Sindicato das Emprêsas de Transportes de Passageiros, quando debatiam, ontem, os planos do transporte coletivo para êste ano

Marítimos querem a execução do acôrdo

Os dirigentes sindicais marítimos estão dispostos a adotar medidas drásticas (possivelmente com a deflagração de greve) caso não dê resultado positivo a reunião que terão, hoje, às 12 horas, com as autoridades governamentais, para decidirem sôbre a execução do acôrdo salarial e do contrato coletivo de trabalho que firmaram em janeiro.

Salientam os dirigentes sindicais marítimos que apesar do acôrdo haver sido homologado em janeiro do corrente ano, até o momento o mesmo não foi publicado no "Diário Oficial", o que está causando sério descontentamento no seio da classe.

REUNIÃO

Hoje, às 12 horas, os dirigentes sindicais marítimos reunir-se-ão com as autoridades governamentais no Ministério da Viação para debater a questão. Se nada ficar resolvido nessa oportunidade, promoverão uma reunião, à noite, na sede da Federação Nacional dos Marítimos para debater a situação e deliberarem quais as medidas que devem ser adotadas.

Destacam os líderes marítimos que inclusive o caso da extensão do aumento dos vencimentos dos autárquicos aos marítimos das emprêsas particulares ainda não foi resolvido, exatamente porque a homologação não foi publicada no "Diário Oficial".

Tchecos pedem mais turismo com o Brasil

Lamentando não poder passar o carnaval no Rio, "a fim de sentir o calor da folia do povo carioca", durante o tríduo momesco, deram entrevista, ontem, no Departamento Comercial da Embaixada da Tcheco-Eslováquia, os srs. Václav Salmon e Jan Krilek, presidente e vice, respectivamente, da "Commercial Manager", uma das maiores emprêsas turísticas tchecas. Os "embaixadores do turismo" da Tcheco-Eslováquia vieram ao Brasil para intensificar o intercâmbio turístico entre os dois países, que "muito poderá crescer êste ano, quando realizaremos grandes festividades internacionais", declararam.

— "Grande número de turistas — afirmou o sr. Václav — viaja anualmente para a Europa, visitando os lugares clássicos de interêsse turístico e não sabe que de Viena, Roma, Paris ou Londres, é sòmente um passo para a capital da Tcheco-Eslováquia, Praga; além das atrações naturais que a terra oferece, êste ano teremos vários festivas, exposições e campeonatos esportivos, todos de âmbito internacional". Os emissários, do turismo tchecos acham que o Brasil, principalmente o Rio de Janeiro, tem qualidades para ser um país que poderá usufruir muito com o comércio turístico.

INTERCAMBIO

A Tchecoslováquia está interessada em manter, doravante, um intenso programa turístico com todos os países do mundo, que apresentem qualidades e condições para tal

Os pontos turísticos do Brasil foram elogiados pelos dois homens de turismo tchecos, que acham grande campo para exploração dêsse comércio no país.

As nossas paisagens, as festas tradicionais (principalmente o carnaval), as nossas praias, especialmente, e a nossa gente, são uma agregação de turismo, no entender dos srs. Václav Salmon e Jan Krilek.

O sr. Umberto Stramandinoli, presidente da Associação Brasileira de Agências de Viagem, estêve presente à entrevista e é o elemento que está servindo de ligação nos contatos dos dois "embaixadores do turismo".

FESTIVIDADES

Depois de mostrar a necessidade de incremento do turismo entre a Tchecoslováquia e o Brasil, os srs. Václav e Jan, expuseram quais as principais festividades que terão lugar êste ano no seu país e que poderão interessar para o início dêsse incremento.

Em 1962 a Tchecoslovaquia terá as seguintes festas importantes: Campeonato Internacional de Patinação sôbre o gêlo (do 14 a 18 de março); Festival de Primavera de Música de Praga (de 12 de maio a 4 de junho); Exposição Mundial de Cerâmica (de 9 a 24 de junho); Festival Cinematográfico de 1a. Classe, em Karlsbad (de 9 a 24 de junho); Festas Folclóricas, em Stráznico (de 13 de junho a 1º de julho); Campeonato Mundial de Ginástica (de 3 a 8 de julho) e a Primeira Exposição Internacional de Filatelia-"Praga-1962" (de 18 de agôsto a 2 de setembro).

Mais turismo

O presidente da Associação Brasileira de Agências de Viagem, sr. Umberto Stramandinoli, ladeado pelos "embaixadores do turismo" tchecos, que vieram ao Brasil incrementar o comércio do turismo entre os dois países

CNI pede pagamento parcelado

A Confederação Nacional da Indústria, por intermédio de seu presidente, sr. Domício Veloso da Silveira, fêz um apêlo ao "premier" Tancredo Neves para que autorize aos Institutos receberem, sem demora, o pagamento parcelado das dívidas de contribuição das emprêsas, em atraso até dezembro de 1961.

Lembrou que existe um projeto de decreto que simplifica a efetivação dos pagamentos parcelados das dívidas através de um instrumento firmado pelos devedores perante os chefes dos Setores Jurídicos ou de Arrecadação das Delegacias dos Institutos.

O pagamento em dia das contribuições subsequentes a dezembro de 1961 será condição essencial para a efetivação e manutenção do parcelamento. Considera ainda o presidente da CNI, que a medida beneficiaria grandemente os órgãos de aposentadoria e pensões, notadamente o IAPI, titular da maior parcela da dívida ativa.

Fera "protegida"

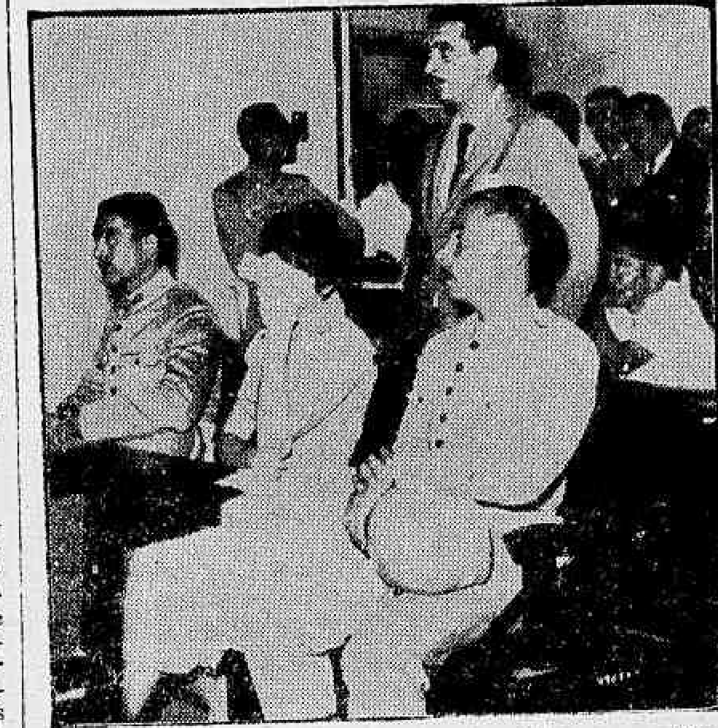

Escondendo o rosto, protegida por dois policiais e um oficial da Justiça, a Fera da Penha ouviu ontem o sumário de seu processo

Fera da Penha ouviu sumário no Tribunal

Com o rosto coberto para fugir aos fotógrafos, mas sorridente, maquilada e usando algumas jóias (e a "estrêla" amarela de bom comportamento), Neire Maria Lopes (a Fera da Penha) ouviu, ontem, no Segundo Tribunal do Júri, sob a presidência da juíza Áurea Pimentel, o sumário do processo pelo assassinato da menina Tânia Maria, com o testemunho de uma vizinha da ré, da professôra de Tânia e de dois jornalistas. O pai de Tânia, Antônio do Couto Araújo foi convocado mas não compareceu, e deverá dar seu testemunho na próxima audiência de sumário, que ainda não foi marcada.

Diante da juíza e dos advogados Celso Nascimento (defesa), Antônio Vicente Lopes (promotor) e Paulo Juvenal (auxiliar de acusação), cobrindo os olhos mas não escondendo um sorriso de indiferença, a assassina ouviu a sra. Zizélia Oliveira dizer que Neite cortara os cabelos de Tânia depois de dar comida, "sempre calma e indiferente". A professôra Marlene Dória reafirmou a calma da Neide quando apanhou Tânia na escola e os jornalistas Saulo Gomes e Laert Barros contaram o mesmo. Esta calma será usada pelo advogado Celso Nascimento que vai tentar conseguir a absolvição da ré, "pois é uma irresponsável que deve ser tratada pela psicanálise".

TESTEMUNHO DA INDIFERENÇA

Logo após o início da audiência, cêrca das 13 horas, a juíza Áurea chamou como primeira testemunha Zizélia da Silva Oliveira que afirmou conhecer Neide e sua família há muito tempo, que não era amiga da assassina nem costumava ser visitada por ela. No dia do crime (30-6-60) Zizélia saiu e quando voltou encontrou Neide com uma menina que ela apresentou como «filha de uma vizinha». Zizélia convidou Neide a entrar em sua casa, ofereceu café para ela e a menina (que a assassina deu) e, a pedido de Neide, forneceu-lhe uma tesoura com a qual a ré cortou os cabelos da menina. Tânia saiu de lá às 19 horas e no outro dia Zizélia foi procurada pelo comissário Madalena que lhe contou o crime. A depoente afirmou que Neide estava «calma e normal, sorrindo de tudo com indiferença.»

FALA A PROFESSÔRA

A professôra Marlene da Glória Neto Dória leciona no Instituto Joemar onde Tânia estudava e testemunhou, ontem, na Justiça, que entregou a menina pois Neide se apresentara como uma amiga da mãe. Como havia recebido um telefonema da «mãe» de Tânia (foi a assassina quem ligou) não desconfiou de nada e deixou a «amiga» levar a criança. «Tânia era tímida e não falava com estra-

(Conclui na 3a. pág.)

Dono da chuva

Sorridente, o prof. Janot disse, ontem, que é o dono da chuva artificial

Prof. Janot é dono da chuva e foi provar

Para provar que é o descobridor das influências das manchas solares sôbre as chuvas (atribuída ao cientista francês Frances Mironvich) o prof. Janot Pacheco — dono das chuvas artificiais no Brasil — fêz ontem uma conferência no Clube de Engenharia, às 17,30 horas, falando sôbre "Chuvas Artificiais, Dissipação de Nevoeiro e Combate às Geadas".

Disse o prof. Janot que a descoberta já tem 24 anos e está inserida no seu livro "Estradas de Ferro", que se acha esgotado. Descobriu também um processo de dissipar nevoeiro e mandou uma carta ao "premier" Tancredo Neves, oferecendo, gratuitamente, sua invenção. A carta foi enviada em janeiro e até agora o professor não obteve resposta.

BRASILEIRO E' DESPREZADO

"Cientista brasileiro é sempre desprezado" — afirmou o conferencista. "Ninguém nos leva a sério e se Santos Dumont não tivesse ido para a França jamais teria conseguido fazer alguma coisa. Há 24 anos que descobri as influências que as manchas solares têm no processo das chuvas e isto está escrito no meu livro que foi editado naquela época. O estudo está na página 174, para todo mundo ver. Surge agora êsse cientista francês que descobre a mesma coisa, 24 anos depois. Para êle todos olharam e procuraram conhecer, a mim ninguém ligou. Já fiz chover muito neste Brasil. A primeira vez foi Ceará, há 11 anos. Depois na Paraíba, Rio Grande do Norte, Pernambuco Bahia Minas e outros Estados, sempre vitorioso e mesmo assim cercado de um clima de desconfiança e suspeita".

ACABOU NEVOEIRO

Há coisa de 7 anos o professor descobriu um processo químico para dissipar nevoeiro. A invenção visava principalmente os aeroportos, melhorando a visibilidade e diminuindo os acidentes de aviação. Afirma o prof. Janot que já experimentou sua invenção por mais de 5 vêzes e sempre foi vitorioso. Os trabalhos eram feitos em sigilo, menos uma vez, em São Paulo, quando, em Congonhas, usando por mais de uma hora nuvens artificiais feitas em suspensão coloidal, na qual entravam cloreto de sódio, iodeto de prata e outras substâncias químicas, conseguiu limpar todo o nevoeiro que baixava sôbre as pistas do aeroporto, desinterditando-o.

Depois disso, o professor estêve parado dois anos e hoje quer ceder sua descoberta ao govêrno, gratuitamente, prontificando-se a dar instruções sôbre o mecanismo. Em janeiro, dia 2, mandou carta ao "premier" Tancredo Neves, falando sôbre o assunto, e até agora não obteve resposta.

"E' uma pena que no Brasil as coisas sejam assim. Estive, semana passada, com Tancredo (êle é meu amigo) e o nosso "premier" disse que ainda não recebeu minha carta".

'Show' na chegada de Ari e passistas hoje

Várias escolas-de-samba irão, hoje, ao Aeroporto do Galeão, para receber, em ritmo carnavalesco, o conjunto de "Ari e seus passistas", que acaba de realizar uma "tournée" pelas principais cidades da Europa, difundindo o carnaval brasileiro.

Ari e seus passistas chegarão pelo vôo 27 da Panair, e desembarcarão também ao som de cuícas e tamborins, em pleno "show" iniciado a 12 mil metros de altura, na passagem da fronteira do Brasil.

SUCESSO

Notícias chegadas da Europa informam que o conjunto de ritmistas brasileiros alcançou "completo sucesso" em tôdas as suas exibições, bem como nos "shows" extras improvisados em aeroportos e gares, por onde passaram.

Os passistas chefiados por Ari iniciaram a excursão em Roma e a encerraram, esta semana, em Londres. Visitaram, ainda, Milão, Zurich, Frankfurt e Paris, sendo aplaudidos e até ovacionados onde tiveram oportunidade de apresentar números de carnaval típico do Brasil.

PROPAGANDA

Em tôdas as cidades onde Ari e seus passistas se apresentaram, agentes da Panair do Brasil e da USE-Turismo, promotores da excursão, distribuíram volantes e cartazes alusivos à "maior festa popular brasileira".

A Panair informou que o DC-8 em que viajam os ritmistas de Ari traz a bordo numerosos turistas europeus, aos quais o conjunto oferecerá o seu último "show", a uma altura de 12 mil metros, a caminho do Brasil".

Samba em Dakar

Em tôdas as escalas do jacto em que viajaram Ari e seus passistas, houve "shows" extras que se converteram em autênticas festas carnavalescas. Na foto, o conjunto brasileiro improvisa o espetáculo em sua passagem por Dakar

BRASIL FARÁ EXPOSIÇÃO AO LADO DA URSS

Paralelamente com a mostra russa que apresentará ao Brasil as modernas criações soviéticas no comércio e na indústria, será instalada, também, no local da exposição internacional, no Campo de São Cristóvão, uma Exposição Nacional de Indústria e Comércio.

As "canarinhas", como ficaram conhecidas as recepcionistas da Exposição, já começaram os contatos com industriais brasileiros, mostrando-lhes o que será a grande realização, como investimento. A mostra apresentará 35 "stands" representando o comércio e a indústria brasileira.

Assalto!

CONHECIDA casa comercial, estabelecida na Avenida Passos, foi assaltada cêrca das 2 horas. Os ladrões, utilizando picaretas, abriram um buraco na parede, penetraram na casa e carregaram rádios portatéis, máquinas de somar e calcular, faqueiros e outros objetos tudo no valor de Cr$ um milhão.

Não contentes passaram ao pavimento superior onde estão situados os escritórios e destruíram completamente o fichário do pessoal e os livros comerciais. Na saída danificaram mercadorias que não poderam carregar como acordeãos, material elétrico e faqueiros maiores.

Desde 13 de julho até agora é esta a sétima vez que a casa é assaltada sendo duas na loja da Rua Uruguaiana, 2 na de Madureira, 1 na da Avenida Marechal Floriano e 2 na da Avenida Passos. Êstes 7 assaltos deram a casa um prejuízo total de dois milhões, oitocentos e sessenta e nove cruzeiros, tudo em sete meses e treze dias.

Para que ladrões possam furar paredes com picareta em um local tão movimentado como é a Avenida Passos, passagem obrigatória de bondes e devárias linhas de ônibus e lotações, e carregar tão abundante material o que sòmente poderia ter sido feito em veículo, é preciso que não haja no referido logradouro a menor vigilância, anormalidade esta que na certa os meliantes sabiam.

E' o caso de se perguntar: onde está o policiamento ostensivo realizado por soldados da Polícia Militar? Onde estão as rondas das atribuições do distrito local e da Delegacia de Vigilância? Onde está a Guarda-Noturna? Ninguém sabe, ninguém diz.

O fato é que, positivamente, a cidade, principalmente sua parte central, está completamente desamparada de proteção policial. E isto é fácil de se verificar percorrendo-a durante as horas caladas da noite.

O assalto de agora tem uma particularidade inédita: o interêsse dos meliantes em destruirem fichários e livros comerciais como se por ventura quizessem fazer desaparecer algo de importante ou comprometedor para alguém. Talvez aí esteja a explicação para o crime.

E' bem possível que o roubo seja coisa secundário.

TIMBAUBA

Ronda Carioca

Fuga no 5.º DP

Seis dos onze marginais há muito tempo recolhidos num xadrez do 5.º Distrito Policial, fugiram, na manhã de ontem, após agredirem o guarda-civil que abriu a grade para lhes entregar instrumentos de limpeza. O fato ocorreu por volta das 8h40m. Liderados por Délson Ferreira Barrosa (prêto, solteiro, 25 anos), os presos, desde os primeiros minutos da manhã, faziam algazarra no cubículo, queixando-se de falta de higiene.

No momento em que entregava uma vassoura a um dos marginais, o guarda Ferreira — velho servidor daquele DP — foi puxado para o interior da cela e ali espancado. Délson e mais cinco companheiros de delinqüência fugiram. São êles: Juarez da Silva (punguista, prêto, de 22 anos); Manuel Rodrigues Varjão Filho (assaltante, prêto, 30 anos); Jorge Alves do Nascimento (assaltante e maconheiro, prêto, de 19 anos); Rodrigo Alves Neto (ladrão, branco, de 24 anos) e Juarino da Silva Vidal (prêto, 25 anos, prêso por crime de furto e porte ilegal de arma).

Os outros bandidos não tiveram tempo de escapar, pois o policial imediatamente deu o alarma. Segundo apuramos, a fuga dos presos era pràticamente esperada pela Polícia do 5.º Distrito, uma vez que os xadrezes estão superlotados. Por diversas vêzes o delegado Ilo Salgado de Bastos oficiou à chefia de Polícia pedindo remoção dos detentos. A resposta era de que não haviam vagas no Presídio Central.

Motoristas assaltados

Autoridades policiais do 11.º e 16.º Distritos, estão investigando os dois assaltos a motoristas ocorridos, ontem, pela madrugada, naquelas jurisdições. O primeiro caso se deu logo aos primeiros minutos de ontem em frente ao número 223 da Rua da América. Conta a vítima, Pedro Rodrigues, de 35 anos, que está internado em estado grave no HSA com quatro balaços no corpo, que, em seu táxi (chapa GB 5-19-90), embarcou um "senhor" na Praça Mauá, mandou-o que rumasse para a Central do Brasil.

Dali mandou que entrasse na Rua da América, onde um seu comparsa depois de descarregar um revólver em sua direção, levou tôda sua "féria" do dia — Cr$ 1.600. Momentos depois, no 16.º DP, Ademar Mendes, motorista do auto de praça GB — 5-01-67, contava ao comissário de plantão que foi obrigado, sob ameaças de pistola "45", a entregar cêrca de Cr$ 2 mil a um dos dois "passageiros" que levou do Catete até a Rua José Higino.

Banheiro dá fuga

SAO PAULO — Revoltado porque sua mãe mandara lavar o banheiro da residência, o menor Divaldo de Sousa (10 anos) resolveu fugir de casa, em Marechal Hermes e foi se queixar ao Juizado de Menores. Não sendo atendido, foi ao Aeroporto Santos Dumont e entrou em um avião, rumo a São Paulo, onde foi descoberto e recambiado para o Rio. Depois de um passeio pelas ruas de São Paulo.

Curra no Mórro do Pau da Bandeira

Aos últimos minutos da noite de anteontem, quando em companhia de três rapazes foi passear no Mórro do Pau da Bandeira, em Vila Isabel, a menor M.S.C., de 14 anos, foi "currada" por um grupo de marginais, os quais fizeram seus acompanhantes correrem sob ameaças de revólveres. Em estado deplorável, já pela madrugada, foi a menor (filha de Geraldo dos Santos Cruz, residente na Rua Barão de Mesquita, sem número), encontrada por populares vagando no final da Rua Itabaiana. O 17º Distrito Policial investiga o caso.

Atropelado pela motoneta

Quando pedalava sua bicicleta, ontem, à tarde, pela Praça Carmela Dutra, na Ilha do Governador, o biscateiro Milton Ferreira (solteiro, 24 anos, Rua Pio Dutra, 131 apt. 101), foi atropelado pela motoneta dirigida pelo fotógrafo José Medeiros de Araújo (solteiro, 21 anos, Avenida Paranapuã 251 — sobrado). O acidente resultou em ferimentos graves para ambos os condutores dos pequenos veículos: Milton com fratura do braço direito e contusões generalizadas, e o lambretista apresentando fratura do antebraço direito, ferimento contuso no frontal e outras graves lesões; foram medicados no Hospital Paulino Verneck. Autoridades do 20.º DP registraram o fato.

"Nêgo" atira e foge

Nestor Resende Rocha — ou Nestor Rocha — também conhecido pelo vulgo de "Nêgo", o elemento que anteontem, à noite, desfechou três tiros de revólver no detetive da Segunda Subseção de Vigilância, Marcus Vinícius Cardoso Figueirêdo — fato ocorrido num bar da esquina das ruas Petrocochino e Torres Homem, e por nós publicado — ainda não encontrado pela Polícia. Até a hora em que encerrávamos os trabalhos desta edição, companheiros da vítima, orientados pelo detetive Neto, chefe daquela Subseção procuravam o quase homicida, que é prêto, tem 25 anos presumíveis e há três anos, segundo se apurou, estêve envolvido num assalto a uma casa de armas de Nilópolis.

O detetive Marcus Vinícius ainda está internado no Hospital Sousa Aguiar. Foi operado ontem, às primeiras horas da manhã, nos ferimentos que apresenta — tórax e coxa direita. Seu estado ainda é grave.

Rolêta portuguêsa

Dois "play-boys" portuguêses — Antônio dos Santos Duarte (25 anos, Rua 28 de Setembro, 146) e Herculano de Oliveira (28 anos, Rua Araújo Lima, 158) — foram presos por uma turma de policiais do 17.º Distrito, ontem, pela madrugada, quando promoviam momentos de "suspense" aos moradores da Rua Teodoro da Silva (Vila Isabel), dirigindo seus automóveis em velocidade superior a 150 quilômetros horários — praticando uma "aventura" conhecida por "rolêta paulista".

Antônio dos Santos, o primeiro a ser detido, dirigia o "Wolkswagen" chapa GB — 10-09-36. Ao pressentir que os detectives, numa viatura daquele DP, o perseguia, imprimiu maior velocidade ao seu veículo. Só foi "segurado" na Rua Barão de Bom Retiro. Enquanto isso, seu companheiro se distanciava por outra rua. Porém, mais tarde, ao saber da prisão de seu patrício, Herculano rumou para o Distrito, sendo, ali, então, também autuado.